



MEMORIA DE ACTIVIDADES

Ejercicio

2020

1. DATOS DE LA ENTIDAD

A. Identificación de la entidad

Denominación

Asociación Síndrome de Down de Córdoba (DOWN CÓRDOBA)

Régimen Jurídico

Asociación sin ánimo de lucro y declarada de Utilidad Pública. Real Decreto 1491/2011, de 24 de octubre

Registro de Asociaciones

Provincial – Córdoba

Número de Inscripción en el Registro correspondiente

Fecha de Inscripción

CIF

1638 – Sección 1ª

23/03/1988

G-14202238

B. Domicilio de la entidad

Calle/Plaza

Número

Código Postal

C/ María la Judía

s/n

14011

Localidad / Municipio

Provincia

Teléfono

Córdoba

Córdoba

957498610

Dirección de Correo Electrónico

Fax:

administracion@downcordoba.org

2. FINES ESTATUTARIOS

- Promover y financiar la realización de estudios e investigaciones en los campos de la Medicina, Educación, Sociología, Derecho y otras Ciencias, relacionadas con el conocimiento de las causas y efectos del Síndrome de Down y la aplicación de las medidas de toda índole que puedan contribuir a la mejora de la salud y potenciación del desarrollo integral y de la vida en sociedad de las personas con el Síndrome de Down.
- Promover y participar en actividades de formación de profesionales en el campo de la Educación, la Medicina, la Psicología, el Derecho y todas aquellas ciencias relacionadas con el Síndrome de Down.
- Facilitar servicios de información, orientación y apoyo a los padres que tengan algún hijo o hija con el Síndrome de Down.
- Promover y financiar la edición y distribución de publicaciones, la celebración de cursos y conferencias y, en general, la realización de cualesquiera otras actividades que posibiliten o faciliten la información o formación de padres, tutores y profesionales relacionados con las personas con el Síndrome de Down.
- Procurar que los diversos servicios y ayudas existentes sean utilizados por todas las personas con el Síndrome de Down, sin discriminación alguna por motivos económicos, sociales, políticos, religiosos o de cualquier otra índole.



- Facilitar ayudas económicas, materiales y personales a las personas con el Síndrome de Down que no puedan beneficiarse de los servicios oficiales existentes.
- Crear, si se considerase necesario, aquellos servicios que, no existiendo en la comunidad o siendo insuficientes, puedan ayudar al cuidado, educación, actividad laboral y mejor aprovechamiento del tiempo libre.
- Colaborar e intercambiar información, experiencias y servicios con otras personas o entidades que realicen actividades tendentes a fines análogos.
- Promover y facilitar la participación solidaria de los ciudadanos en actuaciones de voluntariado en el seno asociativo, estableciendo y estimulando tanto las relaciones de cooperación, como de colaboración y formación de los voluntarios.

3. NÚMERO DE SOCIOS

Número de personas físicas asociadas	Número de personas jurídicas asociadas	Número total de socios
Numerarios: 174 Colaboradores Especiales: 15 Colaboradores: 113	No existen	302

Naturaleza de las personas jurídicas asociadas

No existen.

4. ACTIVIDADES DESARROLLADAS, RESULTADOS Y BENEFICIARIOS

A. Identificación de la actividad

La Asociación Síndrome de Down de Córdoba (Down Córdoba), tiene como misión poner al alcance de las personas con Síndrome de Down y otras Discapacidades Intelectuales, de la provincia de Córdoba, los medios y recursos pertinentes, orientados hacia el máximo desarrollo de sus capacidades de autonomía e independencia, de modo que mejore su calidad de vida y la de sus familias, apostando por la plena inclusión en todos los ámbitos de la vida (familiar, social, escolar, laboral...) y por el uso de los recursos que la Comunidad ofrece en situación de igualdad a cualquier otro ciudadano.

La cartera de servicios de Down Córdoba comprende los siguientes Programas y Servicios: Atención Temprana, Habilidades Básicas, Autonomía, Deporte, Ocio y Tiempo Libre (incluye actividades de Teatro y Campamentos), Adultos (Formación e Inserción Laboral), Centro de Día, Centro de Día Ocupacional, Vida Independiente y Programa General/Actividades Asociativas.

Denominación de la actividad 1

ATENCIÓN TEMPRANA (CAIT)

Servicios comprendidos en la actividad

El CAIT de Down Córdoba, es un centro autorizado por la Junta de Andalucía, que se crea para dar respuesta a la población infantil de entre 0 y 6 años con alteraciones a nivel del lenguaje, cognitivo, social y motor, a su familia y a su entorno. El objetivo de esta actuación es prevenir e intervenir sobre el desarrollo del menor y promover su inclusión social, así como favorecer su óptimo desarrollo y su autonomía en el medio familiar, social y escolar.

Breve descripción de la actividad

Estructura del Servicio:

El mejor contexto de aprendizaje, en todas las áreas de desarrollo de los niños con Síndrome de Down, es su ambiente natural, con sus mediadores naturales de cada etapa. La función de los profesionales de AT consiste en dotar a estos mediadores de conocimientos y habilidades para una mejor interacción con sus hijos.

El proceso se inicia con la visita de la familia al CAIT, para realizar una entrevista de acogida.

Posteriormente, se evalúa al/ a la menor con objeto de detectar sus necesidades y elaborar el Plan Individualizado de Atención Temprana (PIAT).

El trabajo con el menor se desarrolla en sesiones individuales de 45 minutos de duración, en horario de mañana o de tarde donde los padres están en todo momento presentes, bien en el aula o en la cámara de Gesell, pues son ellos los que deben aprender determinadas actuaciones.

Normalmente, las sesiones son presenciales, sin embargo, este año debido a la pandemia, también se han realizado sesiones de intervención telemáticas con las familias y menores, desde el mes de marzo.

Descripción de talleres, actividades realizadas:



Los programas contemplan como áreas de desarrollo a trabajar con los menores, las siguientes:

- Área de comunicación: actividades para fomentar el lenguaje comprensivo y expresivo.
- Área cognitiva: se desarrollan actividades para que el niño esté conectado con su entorno, mostrando una buena capacidad de respuesta, y pueda influir adecuadamente sobre él.
- Área motora gruesa y fina: donde se llevan a cabo actividades para mejorar la postura, los cambios de posición del cuerpo, el control que se tiene sobre éste, la habilidad para mantenerse en equilibrio, la coordinación de manos y de grupos musculares más pequeños.
- Área de socialización: se realiza role-playing, creando situaciones donde poner en práctica las pautas y estrategias que debe mantener en las relaciones interpersonales.

Recursos humanos asignados a la actividad 1 – ATENCION TEMPRANA

Tipo de personal	Número
Personal asalariado	1 Médico/Master AT 1 Fisioterapeuta/Master AT 1 Logopeda 1 Psicólogo (compartido con otros Servicios)
Personal con contrato de servicios	1 Psicólogo (compartido con otros Servicios)
Personal voluntario	2 (Hasta marzo de 2020. Desde el comienzo de la pandemia del COVID-19, quedo en suspenso esta figura)

Denominación de la actividad 2

HABILIDADES BASICAS

Servicios comprendidos en la actividad

El concepto de retraso mental no se limita al área intelectual como pasaba hasta hace poco tiempo. Se trabaja sobre la lectura, el calculo, la comprensión, la logopedia y además, se introducen otras variables, como son las áreas adaptativas (comunicación, actividades vida diaria, autodirección, autonomía personal, habilidades sociales, ocio y tiempo libre, uso de la comunidad...). Este Servicio da respuesta a un nuevo concepto que intenta preparar a la persona con Síndrome de Down para la vida autónoma e independiente.

Breve descripción de la actividad

Estructura del Servicio:

El Servicio se lleva a cabo en horario de tarde, de 15:45 a 21:00 h.

Las sesiones de intervención, tienen una hora de duración y se distribuyen del siguiente modo:

- Sesiones individuales: en las que se trabajan aspectos curriculares.
- Sesiones grupales: en la que se trabajan aspectos para fomentar la autonomía e independencia. En edades más tempranas, se llevan a cabo en el minipiso y en edades más avanzadas, también en la comunidad.

Debido al estado de alarma, el Servicio se vio interrumpido en el mes de abril. En septiembre, comenzaron de nuevo las sesiones presenciales.

Descripción talleres, actividades realizadas

En las sesiones, se desarrollan diferentes actividades para trabajar los siguientes ámbitos:

- Sesiones individuales: aspectos curriculares, técnicas instrumentales (lectura, escritura, cálculo...) y habilidades cognitivas (memoria, atención, percepción).
- Sesiones grupales en minipiso, habilidades sociales (relaciones interpersonales, comportamientos adecuados...), emocionales (resolución de conflictos, empatía...), autonomía personal (higiene e imagen personal), tareas domésticas (como elaborar sencillas comidas), etc.

Se destaca durante el año 2020 el trabajo realizado en el Proyecto de recursos educativos. En consonancia con la firme apuesta de la Entidad, por fomentar la Educación Inclusiva, cabe destacar, la puesta en marcha de dicho proyecto desde el Servicio, cuyo objetivo es facilitar la educación de las personas con Síndrome de Down, favoreciendo la presencia, participación y progreso de todo el alumnado. Dicho proyecto consiste en la colaboración de Down Córdoba con los centros educativos, de modo que los/as técnicos/as de la Entidad, se desplacen a dichos Centros y sirvan de apoyo al alumno con SD, al resto de compañeros y al profesorado bajo el prisma del diseño universal de aprendizaje.

Recursos humanos asignados a la actividad 2 – HABILIDADES BASICAS

Tipo de personal	Número
Personal asalariado	1 Maestro Educación Especial 1 Pedagogo 1 Logopeda 1 Psicólogo (compartido con otros Servicios)
Personal con contrato de servicios	1 Psicólogo (compartido con otros Servicios)
Personal voluntario	2 + 2 alumnos/as en prácticas (Hasta marzo de 2020. Desde el comienzo de la pandemia del COVID-19, quedo en suspenso esta figura)



Denominación de la actividad 3

AUTONOMIA SOCIAL

Servicios comprendidos en la actividad

Desde el Servicio se fomenta, a partir de la etapa adolescente, la autonomía e independencia de las personas con discapacidad intelectual, ya que mejora su calidad de vida y la de sus familias.

Breve descripción de la actividad

Estructura del Servicio:

Se trabaja en sesiones grupales de dos horas de duración, estableciéndose para cada grupo una sesión a la semana, en horario de tarde.

Durante el año, el Servicio ha constado de cuatro grupos.

Hasta el mes de marzo las sesiones fueron presenciales, una vez comenzó la pandemia, desde mediados de marzo hasta junio, se realizó seguimiento telefónico y videollamadas con los grupos de personas usuarias. En septiembre, se retomó la actividad presencial.

Descripción talleres, actividades realizadas:

En el Servicio se trabajan los siguientes ámbitos: habilidades sociales, emocionales, autonomía personal, en la comunidad, habilidades cognitivas, afectividad y sexualidad, etc.

Para ello se han llevado a cabo los talleres de:

- Elaboración de recetas.
- Recursos de la comunidad. Conocimiento de los diferentes recursos que ofrece la comunidad, así como de los diferentes barrios de Córdoba. Se trabajan los desplazamientos y la utilización de los medios de transporte públicos.
- Realización de compras en diferentes establecimientos.
- Manejo del euro.
- Habilidades sociales y emocionales.
- Afectividad y sexualidad.
- Habilidades cognitivas: mediante el uso de la App "NeuronUP" con sesiones individualizadas y grupales programadas previamente por el Servicio de Psicología

Recursos humanos asignados a la actividad 3 – AUTONOMIA SOCIAL

Tipo de personal	Número
Personal asalariado	1 Técnico de Intervención (compartido con otros Servicios) 1 Psicólogo (compartido con otros Servicios)
Personal con contrato de servicios	1 Psicólogo (compartido con otros Servicios)
Personal voluntario	3 + 2 alumnos en prácticas (Hasta marzo de 2020. Desde el comienzo de la pandemia del COVID-19, quedo en suspenso esta figura)

Denominación de la actividad 4

ADULTOS (Itinerarios de Formación + Inserción Laboral mediante Empleo con Apoyo)

Servicios comprendidos en la actividad

El Servicio pretende continuar formando a personas adultas que han finalizado la etapa educativa, en torno a los 21 años. Según el itinerario formativo al que acceda la persona, la finalidad será diferente. De este modo:

- Itinerario I: Formación en Vida Autónoma.
- Itinerario II: Formación en Vida Autónoma y Laboral
- Itinerario III: Formación en Vida Autónoma, Laboral e Independiente.

Breve descripción de la actividad

Estructura del Servicio:

La ubicación de la persona en uno de los itinerarios, va a depender de sus habilidades y destrezas, así como de la apuesta de la familia por fomentar o no la vida laboral e independiente del familiar. Para acceder al Servicio, la familia firma un documento contrato.

El Servicio se desarrolla en horario de lunes a viernes de 9:00 a 14:00 h, en sesiones grupales.

Debido al estado de alarma, el Servicio se vio interrumpido en el mes de abril. En septiembre, comenzaron de nuevo las sesiones presenciales y a partir del mes de noviembre, también se pusieron en marcha sesiones telemáticas para las personas que no querían asistir de modo presencial.

Descripción talleres, actividades realizadas:

- Habilidades de Autodirección: Manejo del calendario, horario y tiempo.
- Habilidades Cognitivas: Mediante el uso de la App "NeuronUP" con sesiones individualizadas y grupales programadas previamente por el Servicio de Psicología.
- Lectura Fácil: clubes de Lectura Fácil en la Biblioteca Provincial de Córdoba. Lectura de libros en lectura fácil mediante el uso de apoyos visuales.



- Recursos de la Comunidad: conocimiento de los diferentes recursos que ofrece la comunidad, así como de los diferentes barrios de Córdoba. Se trabajan los desplazamientos y la utilización de los medios de transporte públicos.
- Nuevas Tecnologías: conocimiento y uso de las Nuevas Tecnologías, a través del Proyecto "Yo me prep@ro" de Fundación Vodafone España.
- Vida Saludable: taller de elaboración de recetas.
- Taller de Imagen Personal.
- Afectividad y Sexualidad: Relaciones interpersonales, control de las emociones y los aparatos reproductores (Femenino y masculino).
- Manejo del Euro: Identificación de monedas y administración del dinero.
- Deporte: realización de diferentes actividades deportivas en la entidad.
- Aseo: ducha e higiene básica posterior a la realización de la actividad deportiva.
- Preparación del Desayuno.
- Habilidades Sociolaborales: conocer conceptos relacionados con el mundo laboral, así como las habilidades sociales necesarias para llevar a cabo de manera efectiva y eficiente un empleo.
- Taller de Autodefensa: resolución de Conflictos, conocimiento de la Convención Internacional sobre los Derechos de las Personas con Discapacidad y como defenderlos ante una vulneración y conocimiento de los deberes como ciudadanos.
- Demandas de empleo: renovación de demandas de forma digital y gestión de los plazos para su renovación.

Recursos humanos asignados a la actividad 4 – FORMACIÓN E INSERCIÓN LABORAL

Tipo de personal	Número
Personal asalariado	3 Maestros 2 Preparador Laboral (compartido con otros Servicios). Desde marzo de 2020, 1 Preparador Laboral 1 Psicólogo (compartido con otros Servicios)
Personal con contrato de servicios	1 Psicólogo (compartido con otros Servicios)
Personal voluntario	4 + 6 alumnos en practicas

Denominación de la actividad 5

CENTRO DE DIA OCUPACIONAL

Servicios comprendidos en la actividad

El Servicio que persigue prestar atención a personas adultas con discapacidad en situación de dependencia, con una necesidad de apoyo periódico y/o supervisión frecuente, que no pueden incluirse transitoria o permanentemente a un medio laboral normalizado. Desde el Servicio, se busca mejorar la adaptación personal y social a través de la realización de tareas prelaborales y ocupacionales, para en caso de ser posible, habilitarles laboralmente garantizando su igualdad de oportunidades.

Se trata de un Servicio concertado por la Consejería para la Igualdad y Bienestar Social de la Junta de Andalucía.

Breve descripción de la actividad

Estructura del Servicio:

- En el Centro de Día Ocupacional, se presta Servicio de transporte, desayuno y comedor. Las sesiones son grupales dentro del horario de estancia en el centro.
- A partir de marzo, el Servicio se vio interrumpido de manera presencial, debido al estado de alarma. En ese momento, se comenzó a realizar un seguimiento de las personas usuarias y sus familias, vía telefónica y videollamada.
- A partir del mes de julio, se retomó la presencialidad del Servicio, incorporándose poco a poco las personas usuarias.

Descripción talleres, actividades realizadas:

- Preparar el desayuno.
- Recoger y limpiar el comedor.
- Poner la mesa.
- Habilidades Cognitivas: Mediante el uso de la App "NeuronUP" con sesiones individualizadas y grupales programadas previamente por el Servicio de Psicología.
- Taller de Educación Vial.
- Taller de higiene e imagen personal: lavado de manos, dientes, ducha, desvestirse y vestirse, etc.
- Lectura Fácil: clubes de Lectura Fácil en la Biblioteca Provincial de Córdoba. Lectura de libros en lectura fácil mediante el uso de apoyos visuales.
- Taller de habilidades emocionales y resolución de conflictos.
- Deporte.
- Taller de Artes Down.
- Realizar compras.
- Piscina: la actividad se ha llevado a cabo en la piscina del gimnasio AYRA una vez a la semana, con la colaboración de una monitora de natación de la instalación.



Recursos humanos asignados a la actividad 5– CENTRO DE DIA OCUPACIONAL

Tipo de personal	Número
Personal asalariado	2 Cuidadores 1 Auxiliar de Clínica 1 Psicólogo (compartido con otros Servicios) 1 Cocinero (compartido con otros Servicios) 2 Conductores / Mantenimiento (compartido con otros Servicios) 1 Personal de Limpieza (compartido con otros Servicios)
Personal con contrato de servicios	1 Psicólogo (compartido con otros Servicios)
Personal voluntario	3 + 2 alumnos en prácticas (Hasta marzo de 2020. Desde el comienzo de la pandemia del COVID-19, quedo en suspenso esta figura)

Denominación de la actividad 6

OCIO Y TIEMPO LIBRE (Incluye Actividades de Campamentos y Teatro)

Servicios comprendidos en la actividad

Un ocio de calidad es uno de los aspectos fundamentales para un adecuado bienestar físico y emocional de la persona. Desde este Servicio, se presta apoyo a las personas con Síndrome de Down y otras discapacidades intelectuales, para desarrollar plenamente su tiempo libre y actividades de ocio.

Breve descripción de la actividad

Estructura del Servicio:

Este Servicio se desarrolla en sesiones grupales, en concreto se han formado cuatro grupos por afinidades, amistad y edades.

Los grupos se reúnen una vez en semana, con una duración de dos horas la sesión, donde realizan actividades de ocio y planifican las dos salidas al mes que llevan a cabo en fines de semana. Las sesiones se llevan a cabo en horario de tarde. Desde el mes de marzo, debido a la situación de pandemia, el Servicio se ha visto interrumpido, por ello, este año no se han podido llevar a cabo actividades con pernoctación como campamentos, vacaciones, encuentro en casa rural, etc...

Descripción talleres, actividades realizadas:

- Ver película en el cine.
- Visitar al Mercado Medieval.
- Celebrar cumpleaños.
- Realizar mural con recuerdos.
- Participar en las III Jornadas de Educación inclusiva. IES Averroes.
- Asistir al concierto del grupo "La naranja me mata".
- Planificar y realizar fiesta de carnaval.
- Visitar barrios/zonas de la ciudad: Arroyo del Moro y Centro.

Recursos humanos asignados a la actividad 6 – OCIO Y TIEMPO LIBRE

Tipo de personal	Número
Personal asalariado	1 técnico de Intervención (compartido con otros Servicios) 1 Psicólogo (compartido con otros Servicios)
Personal con contrato de servicios	1 Psicólogo (compartido con otros Servicios) 2 Técnicos (Teatro Avanti)
Personal voluntario	5 (compartido con otros Servicios) Hasta marzo de 2020. Desde el comienzo de la pandemia del COVID-19, quedo en suspenso esta figura).

Denominación de la actividad 7

DEPORTE

Servicios comprendidos en la actividad

El Servicio persigue que la persona conozca y practique de forma autónoma los hábitos de actividad física saludable, valorando el grado de desarrollo de las capacidades físicas, aceptando sus posibilidades, limitaciones y la de los demás, mejorando de este modo su autoestima.

A través de los juegos alternativos, la persona valora la cooperación, la ayuda e igualdad entre los compañeros y compañeras.

Debido al estado de alarma, el Servicio se vio interrumpido el mes de marzo. Dicho Servicio no se ha retomado de momento.

Breve descripción de la actividad

Estructura del Servicio:

El Servicio se ha desarrollado mediante una sesión grupal de una hora de duración, un día en semana.

Durante la sesión, se llevan a cabo varias metodologías como trabajo en equipo, trabajo individual, estaciones o rincones, trabajo cooperativo, trabajo dirigido, juego libre, etc.

Se busca que cada alumno mejore su rendimiento, para ello, en los juegos y actividades, se valorará el esfuerzo personal y



la voluntad de superación.

Descripción talleres, actividades realizadas:

- Miembros superiores: Botes, lanzamientos, flexiones con ambas manos trabajando a su tiempo la lateralidad.
- Miembros inferiores: Ejercicios de salto, sentadillas, lanzamientos con ambos pies, pases, control y conducción del balón.
- Tronco: Fortalecimiento de zonas lumbar y dorsal, fortalecimiento de zona abdominal, ejercicios de suelo.
- Respiración: inspiración- espiración.
- Esfuerzo y cansancio.
- Motivación, interés por el deporte.
- Relajación y recuperación.
- Habilidades sociales: Respetar las normas del juego, respetar los turnos, participar y cooperar con los compañeros de juego, resolución de conflictos.
- Perfeccionamiento y mantenimiento: Deportes y capacidades físicas básicas (resistencia, flexibilidad, sentadillas y estiramientos).

Recursos humanos asignados a la actividad 7 – DEPORTE

Tipo de personal	Número
Personal asalariado	1 Técnico de Intervención (compartido con otros Servicios) 1 Psicólogo (compartido con otros Servicios)
Personal con contrato de servicios	1 Psicólogo (compartido con otros Servicios)
Personal voluntario	2 (compartido con otros Servicios). Hasta marzo de 2020. Desde el comienzo de la pandemia del COVID-19, quedo en suspenso esta figura).

Denominación de la actividad 8

CENTRO DE DIA

Servicios comprendidos en la actividad

Desde el Servicio, se presta una atención integral y específica durante el periodo diurno, a personas adultas con discapacidad en situación de dependencia, con necesidad de apoyo continuado.

Se trata de un Servicio concertado con la Consejería para la Igualdad y Bienestar Social de la Junta de Andalucía.

Breve descripción de la actividad

Estructura del Servicio

En el Centro de Día se presta Servicio de transporte, desayuno y comedor. Las sesiones son grupales dentro del horario de estancia en el centro.

A partir de marzo, el Servicio se vio interrumpido de manera presencial, debido al estado de alarma. En este momento, se comenzó a realizar un seguimiento de las personas usuarias y sus familias, vía telefónica y videollamada.

A partir del mes de julio, se retomó la presencialidad del Servicio, incorporándose poco a poco las personas usuarias.

Descripción talleres, actividades realizadas.

- Taller de higiene e imagen personal: lavado de manos, dientes, ducha, desvestirse y vestirse, etc.
- Preparar el desayuno.
- Recoger y limpiar el comedor después del desayuno.
- Poner la mesa.
- Deporte: juegos de colaboración.
- Yoga.
- Piscina: la actividad se ha llevado a cabo en la piscina del gimnasio AYRA una vez a la semana, con la colaboración de una monitora de natación de la instalación.
- Huerto urbano ecológico.
- Asamblea general diaria: donde se ha trabajado la orientación espacio- temporal (días de la semana, mes, el tiempo que hace, estación del año..) y lo que se va a comer, todo a través de paneles visuales, para fomentar la comunicación.
- Juegos didácticos y educativos.
- Realizar compra en hipermercado: elaboraban en primer lugar, la lista de la compra con el apoyo de fotos, para elegir los productos a comprar y en el hipermercado buscaban los productos.
- Taller de habilidades emocionales.
- Habilidades Cognitivas: Mediante el uso de la App "NeuronUP" con sesiones individualizadas y grupales programadas previamente por el Servicio de Psicología.
- Actividades manipulativas para trabajar la motricidad fina.
- Taller de Educación Vial.

Recursos humanos asignados a la actividad 8 – CENTRO DE DIA

Tipo de personal	Número
Personal asalariado	1 Cuidador



	1 Auxiliar de Clínica 1 Psicólogo (compartido con otros Servicios) 1 Cocinero (compartido con otros Servicios) 2 Conductores / Mantenimiento (compartido con otros Servicios) 1 Personal de Limpieza (compartido con otros Servicios)
Personal con contrato de servicios	1 Psicólogo (compartido con otros Servicios)
Personal voluntario	2 + 4 alumnos en prácticas. Hasta marzo de 2020. Desde el comienzo de la pandemia del COVID-19, quedo en suspenso esta figura).

Denominación de la actividad 9**VIDA INDEPENDIENTE****Servicios comprendidos en la actividad**

Desde este Servicio, se da la oportunidad a personas con Síndrome de Down y otras discapacidades intelectuales, a experimentar la vida independiente plena, a través del uso de viviendas compartidas con otras personas de su misma edad sin discapacidad (persona mediadora) y en igualdad de condiciones.

El Servicio se ha visto interrumpido debido a la situación sanitaria desde el mes de marzo.

Breve descripción de la actividad**Estructura del Servicio:**

Una figura fundamental en el Proyecto, es la persona mediadora, quien recibe su propia formación al igual que las personas usuarias, se trata de personal voluntario con capacidad para interactuar de igual a igual con personas síndrome de Down y otras discapacidades intelectuales.

El Servicio se desarrolla habitualmente en tres fases:

- Proyecto Amigo: sesión grupal formativa, de dos horas de duración a la semana, desarrollada en el aula o en la vivienda.
- Vivienda de Aprendizaje: fase en la Vivienda, en la que conviven personas con Síndrome de Down y otras discapacidades intelectuales y mediadores en régimen de vivienda compartida (modelo piso de estudiantes) los fines de semana. Esta fase no se ha podido llevar a cabo este año.
- Vivienda Compartida: fase en la que conviven de lunes a viernes. Esta fase tampoco se ha podido llevar a cabo este año.

Debido al estado de alarma, el Servicio se vio interrumpido el mes de marzo. Dicho Servicio no se ha retomado de momento.

Descripción talleres, actividades realizadas:

- Conocer afinidad entre usuarios: crear grupos para Vivienda.
- Conocer los documentos utilizados en la vivienda, normas de convivencia y rutinas
- Taller de preparación de un viaje.
- Crear una agenda personal. ¿Qué hago en casa en mi día a día?.
- Poner horarios a las tareas establecidas en las agendas personales.
- Sesiones psicológicas: resolución de conflictos reales, cognición social.

Recursos humanos asignados a la actividad 9 – VIDA INDEPENDIENTE

Tipo de personal	Número
Personal asalariado	1 Técnico de Intervención (compartido con otros Servicios)
Personal con contrato de servicios	1 Psicólogo (compartido con otros Servicios)
Personal voluntario	5, Hasta marzo de 2020. Desde el comienzo de la pandemia del COVID-19, quedo en suspenso esta figura).

Denominación de la actividad 10**ACTIVIDADES GENERALES – MOVIMIENTO ASOCIATIVO****Servicios comprendidos en la actividad**

En este apartado se imputa el trabajo del Equipo de Dirección de la Entidad (Gerencia, Administración y Coordinación General), así como el trabajo de la Junta Directiva.

Breve descripción de la actividad

Durante el año 2020, se celebraron 12 reuniones de Junta Directiva de DOWN CORDOBA (desde el 23 de marzo, pasaron a realizarse por medios telemáticos): 07/01/2020, 04/02/2020, 03/03/2020, 23/03/2020, 29/04/2020, 15/05/2020, 23/06/2020, 23/07/2020, 01/09/2020, 17/09/2020, 27/10/2020 y 22/12/2020.

Asistencia a la Asamblea de Down Andalucía.

Asistencia a la Asamblea de Down España, Foros de Directivos y Gerentes, así como a las reuniones extraordinarias celebradas durante el periodo de abril a diciembre de 2020, con la asistencia de representantes de las distintas



Asociaciones que forman Down España.

Se mantuvieron reuniones con distintos estamentos públicos y privados, de los que se dará cuenta en puntos sucesivos y donde se trataron temas relacionados con el acceso al empleo de las Personas con Síndrome de Down, financiación, proyectos de vertebración asociativa en la provincia y la presentación de nuestro proyecto residencial "patio 21".

Si hacemos un repaso mensual a las actividades asociativas más significativas del año 2020, destacamos:

ENERO:

- Como ya es tradición en la Entidad, el 2 de enero de 2020 se celebró la Merienda de Reyes. Contamos con la asistencia de los ayudantes de sus majestades de Oriente: Bernardo Jordano, Concejel Delegado de Inclusión del Ayuntamiento de Córdoba, Leonor Varona, Directora de Marketing de Cafento y Manuel Gómez joven con Síndrome de Down.

FEBRERO:

- Pregón inclusivo del Carnaval de Córdoba, realizado por Pedro Funes, el 22 de febrero de 2020, en el Gran Teatro de Córdoba, donde participaron varias personas con Síndrome de Down.
- Fin de semana de competición de la Liga Genuine, en Sevilla. Os recordamos que al equipo Córdoba CF Genuine, pertenecen 10 usuarios de Down Córdoba. En el año 2020, sólo se pudo disputar 1 fase de las 4 previstas.
- Andalucía Bike Race. La prueba contó con 3 jóvenes con Síndrome de Down realizando tareas de apoyo en línea de meta, organización y avituallamiento. 28 de febrero a 1 de marzo.

MARZO:

- Firma de un Convenio para la realización de prácticas laborales con el Ayuntamiento de Córdoba.

Durante ese primer trimestre del año, tuvimos la visita de un grupo de profesores de Educación Especial de Grecia, interesados en conocer el trabajo que se desarrollaba en Down Córdoba, en cuanto a la formación de las personas adultas y la búsqueda de empleo de las mismas. Y la visita de un grupo de alumnos del IES Gran Capitán, interesados en conocer los Servicios que se prestan en la Entidad.

A raíz del confinamiento motivado por la pandemia del COVID-19, la Asociación cerró sus puertas a mediados de marzo.

Pese al parón presencial, se optó por formulas telemáticas para trabajar con nuestros hijos e hijas y se apoyó a los Asociados en cuantas cuestiones nos iban planteando.

Durante los meses de confinamiento participamos en las siguientes iniciativas:

- Proyecto Cuéntame tu Cuento de Down España.
- Encuentro Virtual Palabras Inclusivas.
- Conmemoración del Día del Libro.
- Exposición de buenas prácticas de DOWN CORDOBA en el curso de Empleo con Apoyo de Down España, INICO y AESE.
- Mis capacidades cocinan hoy. Programa realizado junto a Fundación Mapfre, de 12 semanas de duración, donde un grupo de chicos y chicas de Down Córdoba realizaron varias recetas de cocina.

JUNIO:

- Planificación y puesta en marcha de diversos protocolos socio-sanitarios y desescalada de los Servicios Concertados.
- Firma del convenio anual con Diputación de Córdoba.
- Limpieza y desinfección integral del edificio por parte de Sadeco.

JULIO:

- Apertura del Centro de Recursos e inicio presencial de los Servicios Concertados (Atención Temprana y Centros de Día).

SEPTIEMBRE:

- Inicio presencial de los Servicios privados. Se acordó mantener en standby los proyectos que no teníamos certeza ni garantías máximas de procedimiento que evitaran contagios (deporte, ocio, proyecto amigo y vivienda compartida).

OCTUBRE:

- Convenio con Hospital Cruz Roja. En virtud de este acuerdo, el Hospital Cruz Roja de Córdoba se convierte en el Hospital de referencia para las personas con Síndrome de Down al que pueden acudir siempre que precisen una asistencia sanitaria y especializada en caso de alteración o enfermedad, con especial interés en los controles de salud y exploraciones médicas en edad adulta. Y también para algo muy importante, su formación y la de su familia en cuestiones de salud, para la que está prevista la organización de jornadas y/o cursos formativos relacionados con el cuidado de la salud y la vida saludable, impartidos por el personal sanitario del Hospital, siempre sensible a estos temas.
- Iniciamos la puesta en marcha de las actuaciones telemáticas en los Servicios privados, para intentar en todo momento que los chicos y chicas que continuaban en sus casas, no retrocedieran tanto en capacidades como en habilidades.

NOVIEMBRE Y DICIEMBRE:

- Participación en el pleno del Ayuntamiento de Córdoba. El 30 de noviembre, dos personas del Servicio Adultos, que habían realizado prácticas laborales en dicho organismo, fueron invitadas a participar en el pleno para ratificar el nuevo texto de la "Carta de Ciudades Educadoras", leyendo parte de la misma.



Recursos humanos asignados a la actividad 10 – ACTIVIDADES GENERALES

Tipo de personal	Número
Personal asalariado	1 Gerente 1 Responsable Área Administración 1 Coordinadora General
Personal con contrato de servicios	1 Psicólogo – Responsable Área Orientación (compartido con otros Servicios)
Personal voluntario	0

B. Coste y financiación de la actividad

1.- ATENCIÓN TEMPRANA

COSTE	IMPORTE
Gastos por ayudas y otros	
a. Ayudas monetarias	437,74
b. Ayudas no monetarias	
c. Gastos por colaboraciones y del órgano de gobierno	
Aprovisionamientos	
a. Compras de bienes destinados a la actividad	1520,74
b. Compras de materias primas	
c. Compras de otros aprovisionamientos	
d. Trabajos realizados por otras entidades	
e. Perdidas por deterioro	
Gastos de personal	92831,52
Otros gastos de la actividad	
a. Arrendamientos y cánones	
b. Reparaciones y conservación	210,54
c. Servicios de profesionales independientes	498,10
d. Transportes	
e. Primas de seguros	620,24
f. Servicios bancarios	
g. Publicidad, propaganda y relaciones públicas	53,59
h. Suministros	2417,26



i. Tributos	
j. Pérdidas por créditos incobrables derivados de la actividad	
k. Otras pérdidas de gestión corriente	
l. Otros gastos	
Amortización de inmovilizado	9345,73
Gastos financieros	3923,06
Diferencias de cambio	
Adquisición de inmovilizado	
COSTE TOTAL DE LA ACTIVIDAD	113426,38

FINANCIACIÓN	IMPORTE
Cuotas de asociados	6036,49
Prestaciones de servicios de la actividad (incluido cuotas de usuarios)	
Ingresos ordinarios de la actividad mercantil	
Rentas y otros ingresos derivados del patrimonio	
Ingresos con origen en la Administración Pública	
a. Contratos con el sector público	
b. Subvenciones	
c. Concursos	80256,00
Otros ingresos del sector privado	
a. Subvenciones	
b. Donaciones y legados	
c. Otros	
FINANCIACIÓN TOTAL DE LA ACTIVIDAD	86292,49

HABILIDADES BÁSICAS

COSTE	IMPORTE
Gastos por ayudas y otros	
a. Ayudas monetarias	168,08



b. Ayudas no monetarias	
c. Gastos por colaboraciones y del órgano de gobierno	
Aprovisionamientos	
a. Compras de bienes destinados a la actividad	1368.67
b. Compras de materias primas	
c. Compras de otros aprovisionamientos	
d. Trabajos realizados por otras entidades	
e. Perdidas por deterioro	
Gastos de personal	48358.44
Otros gastos de la actividad	
a. Arrendamientos y cánones	
b. Reparaciones y conservación	189.49
c. Servicios de profesionales independientes	448.29
d. Transportes	
e. Primas de seguros	558.22
f. Servicios bancarios	
g. Publicidad, propaganda y relaciones públicas	15.83
h. Suministros	2175.53
i. Tributos	
j. Perdidas por créditos incobrables derivados de la actividad	
k. Otras pérdidas de gestión corriente	
l. Otros gastos	
Amortización de inmovilizado	8411.15
Gastos financieros	3530.75
Diferencias de cambio	
Adquisición de inmovilizado	
COSTE TOTAL DE LA ACTIVIDAD	67011.01



FINANCIACIÓN	IMPORTE
Cuotas de asociados	5432.84
Prestaciones de servicios de la actividad (incluido cuotas de usuarios)	33778.19
Ingresos ordinarios de la actividad mercantil	
Rentas y otros ingresos derivados del patrimonio	
Ingresos con origen en la Administración Pública	
d. Contratos con el sector público	
e. Subvenciones	
f. Conciertos	
Otros ingresos del sector privado	
d. Subvenciones	
e. Donaciones y legados	
f. Otros	
FINANCIACIÓN TOTAL DE LA ACTIVIDAD	39211.03

AUTONOMIA

COSTE	IMPORTE
Gastos por ayudas y otros	
a. Ayudas monetarias	2.40
b. Ayudas no monetarias	
c. Gastos por colaboraciones y del órgano de gobierno	
Aprovisionamientos	
a. Compras de bienes destinados a la actividad	405.53
b. Compras de materias primas	
c. Compras de otros aprovisionamientos	
d. Trabajos realizados por otras entidades	
e. Perdidas por deterioro	
Gastos de personal	2472.45



Otros gastos de la actividad	
a. Arrendamientos y cánones	
b. Reparaciones y conservación	56.14
c. Servicios de profesionales independientes	132.83
d. Transportes	
e. Primas de seguros	165.40
f. Servicios bancarios	
g. Publicidad, propaganda y relaciones públicas	4.69
h. Suministros	644.60
i. Tributos	
j. Pérdidas por créditos incobrables derivados de la actividad	
k. Otras pérdidas de gestión corriente	
l. Otros gastos	
Amortización de inmovilizado	2492.19
Gastos financieros	1046.15
Diferencias de cambio	
Adquisición de inmovilizado	
COSTE TOTAL DE LA ACTIVIDAD	8177.43

FINANCIACIÓN	IMPORTE
Cuotas de asociados	1609.73
Prestaciones de servicios de la actividad (incluido cuotas de usuarios)	9442.62
Ingresos ordinarios de la actividad mercantil	
Rentas y otros ingresos derivados del patrimonio	
Ingresos con origen en la Administración Pública	
g. Contratos con el sector público	
h. Subvenciones	



i. Conciertos	
Otros ingresos del sector privado	
m. Subvenciones	
n. Donaciones y legados	
o. Otros	
FINANCIACIÓN TOTAL DE LA ACTIVIDAD	11052.35

ADULTOS

COSTE	IMPORTE
Gastos por ayudas y otros	
a. Ayudas monetarias	12.57
b. Ayudas no monetarias	
c. Gastos por colaboraciones y del órgano de gobierno	
Aprovisionamientos	
a. Compras de bienes destinados a la actividad	2129.03
b. Compras de materias primas	
c. Compras de otros aprovisionamientos	
d. Trabajos realizados por otras entidades	
e. Perdidas por deterioro	
Gastos de personal	87770.48
Otros gastos de la actividad	
a. Arrendamientos y cánones	
b. Reparaciones y conservación	294.76
c. Servicios de profesionales independientes	697.34
d. Transportes	
e. Primas de seguros	868.34
f. Servicios bancarios	
g. Publicidad, propaganda y relaciones públicas	24.63



h. Suministros	3384.16
i. Tributos	
j. Pérdidas por créditos incobrables derivados de la actividad	
k. Otras pérdidas de gestión corriente	
l. Otros gastos	
Amortización de inmovilizado	13084.02
Gastos financieros	5492.28
Diferencias de cambio	
Adquisición de inmovilizado	
COSTE TOTAL DE LA ACTIVIDAD	116939.31

FINANCIACIÓN	IMPORTE
Cuotas de asociados	8451.09
Prestaciones de servicios de la actividad (incluido cuotas de usuarios)	56338.22
Ingresos ordinarios de la actividad mercantil	
Rentas y otros ingresos derivados del patrimonio	
Ingresos con origen en la Administración Pública	
j. Contratos con el sector público	
k. Subvenciones	9583.72
l. Conciertos	
Otros ingresos del sector privado	
m. Subvenciones	
n. Donaciones y legados	
o. Otros	
FINANCIACIÓN TOTAL DE LA ACTIVIDAD	74373.03

CENTRO DE DIA OCUPACIONAL

COSTE	IMPORTE
--------------	----------------



Gastos por ayudas y otros	
a. Ayudas monetarias	11.38
b. Ayudas no monetarias	
c. Gastos por colaboraciones y del órgano de gobierno	
Aprovisionamientos	
a. Compras de bienes destinados a la actividad	7844.32
b. Compras de materias primas	
c. Compras de otros aprovisionamientos	
d. Trabajos realizados por otras entidades	
e. Perdidas por deterioro	
Gastos de personal	102271.34
Otros gastos de la actividad	
a. Arrendamientos y cánones	
b. Reparaciones y conservación	266.68
c. Servicios de profesionales independientes	630.92
d. Transportes	
e. Primas de seguros	3446.58
f. Servicios bancarios	
g. Publicidad, propaganda y relaciones públicas	22.28
h. Suministros	3196.22
i. Tributos	
j. Perdidas por créditos incobrables derivados de la actividad	
k. Otras pérdidas de gestión corriente	
l. Otros gastos	
Amortización de inmovilizado	11837.92
Gastos financieros	4969.20
Diferencias de cambio	



Adquisición de inmovilizado	
COSTE TOTAL DE LA ACTIVIDAD	138729.89

FINANCIACIÓN	IMPORTE
Cuotas de asociados	7646.23
Prestaciones de servicios de la actividad (incluido cuotas de usuarios)	18584.30
Ingresos ordinarios de la actividad mercantil	
Rentas y otros ingresos derivados del patrimonio	
Ingresos con origen en la Administración Pública	
m. Contratos con el sector público	
n. Subvenciones	
o. Concursos	127366.65
Otros ingresos del sector privado	
m. Subvenciones	
n. Donaciones y legados	
o. Otros	
FINANCIACIÓN TOTAL DE LA ACTIVIDAD	153597.17

OCIO Y TIEMPO LIBRE (+Teatro +Campamentos)

COSTE	IMPORTE
Gastos por ayudas y otros	
a. Ayudas monetarias	2.40+0.15
b. Ayudas no monetarias	
c. Gastos por colaboraciones y del órgano de gobierno	
Aprovisionamientos	
a. Compras de bienes destinados a la actividad	405.53+25.35
b. Compras de materias primas	
c. Compras de otros aprovisionamientos	



d. Trabajos realizados por otras entidades	
e. Perdidas por deterioro	
Gastos de personal	6958.42+291.00
Otros gastos de la actividad	
a. Arrendamientos y cánones	
b. Reparaciones y conservación	56.14+3.51
c. Servicios de profesionales independientes	132.83+8.30
d. Transportes	
e. Primas de seguros	165.40+10.34
f. Servicios bancarios	
g. Publicidad, propaganda y relaciones públicas	4.69+0.29
h. Suministros	644.60+40.29
i. Tributos	
j. Perdidas por créditos incobrables derivados de la actividad	
k. Otras pérdidas de gestión corriente	
l. Otros gastos	
Amortización de inmovilizado	2492.19+155.76
Gastos financieros	1046.15+65.38
Diferencias de cambio	
Adquisición de inmovilizado	
COSTE TOTAL DE LA ACTIVIDAD	12342.67+626.50

FINANCIACIÓN	IMPORTE
Cuotas de asociados	1609.73+100.61
Prestaciones de servicios de la actividad (incluido cuotas de usuarios)	6771.60+845.88
Ingresos ordinarios de la actividad mercantil	
Rentas y otros ingresos derivados del patrimonio	
Ingresos con origen en la Administración Pública	



a. Contratos con el sector público	
b. Subvenciones	
c. Conciertos	
Otros ingresos del sector privado	
a. Subvenciones	
b. Donaciones y legados	
c. Otros	
FINANCIACIÓN TOTAL DE LA ACTIVIDAD	8381.33+946.49

DEPORTE

COSTE	IMPORTE
Gastos por ayudas y otros	
a. Ayudas monetarias	0.15
b. Ayudas no monetarias	
c. Gastos por colaboraciones y del órgano de gobierno	
Aprovisionamientos	
a. Compras de bienes destinados a la actividad	25.35
b. Compras de materias primas	
c. Compras de otros aprovisionamientos	
d. Trabajos realizados por otras entidades	
e. Perdidas por deterioro	
Gastos de personal	291.00
Otros gastos de la actividad	
a. Arrendamientos y cánones	
b. Reparaciones y conservación	3.51
c. Servicios de profesionales independientes	8.30
d. Transportes	
e. Primas de seguros	10.34



f. Servicios bancarios	
g. Publicidad, propaganda y relaciones públicas	0.29
h. Suministros	40.29
i. Tributos	
j. Pérdidas por créditos incobrables derivados de la actividad	
k. Otras pérdidas de gestión corriente	
l. Otros gastos	
Amortización de inmovilizado	155.76
Gastos financieros	65.38
Diferencias de cambio	
Adquisición de inmovilizado	
COSTE TOTAL DE LA ACTIVIDAD	626.50

FINANCIACIÓN	IMPORTE
Cuotas de asociados	100.61
Prestaciones de servicios de la actividad (incluido cuotas de usuarios)	2012.67
Ingresos ordinarios de la actividad mercantil	
Rentas y otros ingresos derivados del patrimonio	
Ingresos con origen en la Administración Pública	
a. Contratos con el sector público	
b. Subvenciones	
c. Conciertos	
Otros ingresos del sector privado	
a. Subvenciones	
b. Donaciones y legados	
c. Otros	
FINANCIACIÓN TOTAL DE LA ACTIVIDAD	2113.28

**CENTRO DE DIA**

COSTE	IMPORTE
Gastos por ayudas y otros	
a. Ayudas monetarias	8.08
b. Ayudas no monetarias	
c. Gastos por colaboraciones y del órgano de gobierno	
Aprovisionamientos	
a. Compras de bienes destinados a la actividad	4987.31
b. Compras de materias primas	
c. Compras de otros aprovisionamientos	
d. Trabajos realizados por otras entidades	
e. Perdidas por deterioro	
Gastos de personal	63902.61
Otros gastos de la actividad	
a. Arrendamientos y cánones	
b. Reparaciones y conservación	189.49
c. Servicios de profesionales independientes	448.29
d. Transportes	
e. Primas de seguros	2332.18
f. Servicios bancarios	
g. Publicidad, propaganda y relaciones públicas	15.83
h. Suministros	2265.11
i. Tributos	
j. Perdidas por créditos incobrables derivados de la actividad	
k. Otras pérdidas de gestión corriente	
l. Otros gastos	8411.15
Amortización de inmovilizado	3530.75



Gastos financieros	
Diferencias de cambio	
Adquisición de inmovilizado	
COSTE TOTAL DE LA ACTIVIDAD	89084.65

FINANCIACIÓN	IMPORTE
Cuotas de asociados	5432.84
Prestaciones de servicios de la actividad (incluido cuotas de usuarios)	14228.89
Ingresos ordinarios de la actividad mercantil	
Rentas y otros ingresos derivados del patrimonio	
Ingresos con origen en la Administración Pública	
a. Contratos con el sector público	
b. Subvenciones	
c. Concursos	85747.58
Otros ingresos del sector privado	
a. Subvenciones	
b. Donaciones y legados	
c. Otros	
FINANCIACIÓN TOTAL DE LA ACTIVIDAD	105409.31

VIDA INDEPENDIENTE

COSTE	IMPORTE
Gastos por ayudas y otros	
a. Ayudas monetarias	0.15
b. Ayudas no monetarias	
c. Gastos por colaboraciones y del órgano de gobierno	
Aprovisionamientos	
a. Compras de bienes destinados a la actividad	25.35
b. Compras de materias primas	



c. Compras de otros aprovisionamientos	
d. Trabajos realizados por otras entidades	
e. Pérdidas por deterioro	
Gastos de personal	2826.82
Otros gastos de la actividad	
a. Arrendamientos y cánones	
b. Reparaciones y conservación	3.51
c. Servicios de profesionales independientes	8.30
d. Transportes	
e. Primas de seguros	10.34
f. Servicios bancarios	
g. Publicidad, propaganda y relaciones públicas	0.29
h. Suministros	40.29
i. Tributos	
j. Pérdidas por créditos incobrables derivados de la actividad	
k. Otras pérdidas de gestión corriente	
l. Otros gastos	
Amortización de inmovilizado	155.76
Gastos financieros	65.38
Diferencias de cambio	
Adquisición de inmovilizado	
COSTE TOTAL DE LA ACTIVIDAD	7747.67

FINANCIACIÓN	IMPORTE
Cuotas de asociados	100.61
Prestaciones de servicios de la actividad (incluido cuotas de usuarios)	2483.24
Ingresos ordinarios de la actividad mercantil	
Rentas y otros ingresos derivados del patrimonio	



Ingresos con origen en la Administración Pública	
a. Contratos con el sector público	
b. Subvenciones	
c. Conciertos	
Otros ingresos del sector privado	
a. Subvenciones	
b. Donaciones y legados	
c. Otros	
FINANCIACIÓN TOTAL DE LA ACTIVIDAD	2583.85

GENERAL

COSTE	IMPORTE
Gastos por ayudas y otros	
a. Ayudas monetarias	5.39
b. Ayudas no monetarias	
c. Gastos por colaboraciones y del órgano de gobierno	157.41
Aprovisionamientos	
a. Compras de bienes destinados a la actividad	2252.44
b. Compras de materias primas	
c. Compras de otros aprovisionamientos	
d. Trabajos realizados por otras entidades	
e. Perdidas por deterioro	
Gastos de personal	39825.55
Otros gastos de la actividad	
a. Arrendamientos y cánones	
b. Reparaciones y conservación	537.72
c. Servicios de profesionales independientes	298.86
d. Transportes	



e. Primas de seguros	372.14
f. Servicios bancarios	
g. Publicidad, propaganda y relaciones públicas	10.58
h. Suministros	1450.35
i. Tributos	2085.30
j. Pérdidas por créditos incobrables derivados de la actividad	
k. Otras pérdidas de gestión corriente	
l. Otros gastos	
Amortización de inmovilizado	5607.44
Gastos financieros	2353.83
Diferencias de cambio	
Adquisición de inmovilizado	
COSTE TOTAL DE LA ACTIVIDAD	62756.80

FINANCIACIÓN	IMPORTE
Cuotas de asociados	10904.66
Prestaciones de servicios de la actividad (incluido cuotas de usuarios)	43070.92
Ingresos ordinarios de la actividad mercantil	
Rentas y otros ingresos derivados del patrimonio	
Ingresos con origen en la Administración Pública	
a. Contratos con el sector público	
b. Subvenciones	85801.17
c. Conciertos	
Otros ingresos del sector privado	
a. Subvenciones	
b. Donaciones y legados	
c. Otros	
FINANCIACIÓN TOTAL DE LA ACTIVIDAD	139776.75



C. Beneficiarios/as de la actividad

Número total de beneficiarios/as:

- Atención Temprana: 62 usuarios/as.
- Habilidades Básicas: 40 + 10 (Logopedia) usuarios/as.
- Autonomía: 25 usuarios/as.
- Deporte: 8 usuarios/as.
- Ocio y Tiempo Libre (+Teatro): 32 usuarios/as.
- Formación e Inserción Laboral: 42 + 14 (Inserción Laboral) usuarios/as.
- Centro de Día: 11 usuarios/as.
- Centro de Día Ocupacional: 19 usuarios/as.
- Vida Independiente: 12 usuarios/as.

Clases de beneficiarios/as:

En todos los casos, los usuarios y usuarias de los distintos Servicios de la Asociación, son personas con Síndrome de Down, u otro tipo de Discapacidad Intelectual similar.

Requisitos exigidos para ostentar la condición de beneficiario/a:

Ser asociado a la Asociación Síndrome de Down de Córdoba:

- Socio Numerario: Padres y Madres de Personas con Síndrome de Down. Abonan la cantidad de 20,03 € / mes (cuota pertenencia Asociación).
- Colaborador: aportan cantidad variable para ayudar al sostenimiento de la Entidad.

Grado de atención que reciben los beneficiarios/as:

Las descritas en cada uno de los Servicios enumerados con anterioridad.

D. Resultados obtenidos y grado de cumplimiento

Resultados obtenidos con la realización de la actividad:

Todos los Servicios se han ejecutado en su totalidad, con arreglo a la programación anual existente.

Grado o nivel de cumplimiento de los fines estatutarios:

- Promover y financiar la realización de estudios e investigaciones en los campos de la Medicina, Educación, Sociología, Derecho y otras Ciencias, relacionadas con el conocimiento de las causas y efectos del Síndrome de Down y la aplicación de las medidas de toda índole que puedan contribuir a la mejora de la salud y potenciación del desarrollo integral y de la vida en sociedad de las personas con el Síndrome de Down. 0 %.
- Promover y participar en actividades de formación de profesionales en el campo de la Educación, la Medicina, la Psicología, el Derecho y todas aquellas ciencias relacionadas con el Síndrome de Down. 100 %.
- Facilitar servicios de información, orientación y apoyo a los padres que tengan algún hijo o hija con el Síndrome de Down. 100 %.
- Promover y financiar la edición y distribución de publicaciones, la celebración de cursos y conferencias y, en general, la realización de cualesquiera otras actividades que posibiliten o faciliten la información o formación de padres, tutores y profesionales relacionados con las personas con el Síndrome de Down. 100 %.
- Procurar que los diversos servicios y ayudas existentes sean utilizados por todas las personas con el Síndrome de Down, sin discriminación alguna por motivos económicos, sociales, políticos, religiosos o de cualquier otra índole. 100 %.
- Facilitar ayudas económicas, materiales y personales a las personas con el Síndrome de Down que no puedan beneficiarse de los servicios oficiales existentes. 100 %.
- Crear, si se considerase necesario, aquellos servicios que, no existiendo en la comunidad o siendo insuficientes, puedan ayudar al cuidado, educación, actividad laboral y mejor aprovechamiento del tiempo libre. 100 %.
- Colaborar e intercambiar información, experiencias y servicios con otras personas o entidades que realicen actividades tendentes a fines análogos. 100 %.
- Promover y facilitar la participación solidaria de los ciudadanos en actuaciones de voluntariado en el seno asociativo, estableciendo y estimulando tanto las relaciones de cooperación, como de colaboración y formación de los voluntarios. 100 %.

d. INFORMACIÓN GENERAL SOBRE MEDIOS DE LA ASOCIACIÓN¹

A. Medios Personales

- Personal asalariado Fijo



Número medio	Tipo de contrato	Categoría o cualificación profesional
20	Indefinidos y Fijos Discontinuos	TGS, TGM y Personal de Servicios

- Personal asalariado No Fijo

Número medio	Tipo de contrato	Categoría o cualificación profesional
10	Obra o Servicio	TGS, TGM y Personal de Servicios

- Profesionales con contrato de arrendamiento de servicios

Número medio	Características de los profesionales y naturaleza de los servicios prestados a la entidad
1	Psicólogo

- Voluntariado

Número medio	Actividades en las que participan
30	Participan en todos los Programas y Servicios que presta la Entidad

B. Medios materiales

- Centros o establecimientos de la entidad

Número	Titularidad o relación jurídica	Localización
1	Propiedad	C/ María la Judía, s/n – 14011 Córdoba

Características

Se trata de un Centro de Recursos, de 2600 metros cuadrados, que alberga los distintos Programas y Servicios.

Número	Titularidad o relación jurídica	Localización
1	Arrendamiento (desde agosto 2014 hasta septiembre de 2020)	Avda. Aeropuerto, nº 10-C, edificio Emperador II, 3º12, de Córdoba

Características

Utilizada por el Servicio de Vida Independiente. Consta de 3 dormitorios, salón, 2 baños y cocina (vivienda amueblada)

- Equipamiento

Número	Equipamiento y vehiculos	Localización/identificación
Varios	El edificio consta de 3 plantas, que albergan aulas de trabajo donde se distribuyen los distintos Servicios (mesas, sillas, equipos informáticos, archivos, armarios, biblioteca, etc.). La Entidad dispone de 3 furgonetas de transporte.	C/ María la Judía, s/n – 14011 Córdoba



C. Subvenciones públicas

Origen	Importe	Aplicación
Diputación de Córdoba	40000.00 €	Convenio Marco Destinado a Programas
Consejería de Salud y Familias de la Junta de Andalucía	80256.00 €	Programa de Atención Temprana.
Consejería de Igualdad y Políticas Sociales de la Junta de Andalucía	9.583,72 €	Subvenciones Institucionales Personas con Discapacidad (Programas, Mantenimiento y Voluntariado)
0,7 IRPF + Consejería de Educación	25.284,51 €	Programas Convocatoria 0,7 de la Junta de Andalucía (A través de Down Andalucía). Actividades Extraescolares (a través de Down Andalucía)
Down España	9.828,00 €	Programa Yo me Preparo través de Down España)
Ayuntamiento de Córdoba	10000,00 €	Delegación de Inclusión
Amortizaciones Subvenciones Oficiales	8816,66 € 1700,00 €	Construcción y Equipos

ACTIVIDAD	COSTE	FINANCIACIÓN			Gastos	Ingresos
		PÚBLICA	RECURSOS PROPIOS	CUOTA USUARIO		
Atención Temprana	113.426,38 €	80.256,00 €	- €	6.036,49 €	113.426,38 €	86.292,49 €
Habilidades Básicas	67.011,01 €	- €	33.778,19 €	5.432,84 €	67.011,01 €	39.211,03 €
Autonomía	8.177,43 €	- €	9.442,62 €	1.609,73 €	8.177,43 €	11.052,35 €
Adultos (FL+IL)	116.939,31 €	9.583,72 €	56.338,22 €	8.451,09 €	116.939,31 €	74.373,03 €
Logopedia	4.497,93 €	- €	2.567,60 €	100,61 €	4.497,93 €	2.668,21 €
Ocio y Tiempo Libre	12.342,67 €	- €	6.771,60 €	1.609,73 €	12.342,67 €	8.381,33 €
Deporte	626,50 €	- €	2.012,67 €	100,61 €	626,50 €	2.113,28 €
Centro de Día	89.084,65 €	85.747,58 €	14.228,89 €	5.432,84 €	89.084,65 €	105.409,31 €
Centro de Día Ocupacional	138.729,89 €	127.366,65 €	18.584,30 €	7.646,23 €	138.729,89 €	153.597,17 €
Teatro	626,50 €	- €	845,88 €	100,61 €	626,50 €	946,49 €
Vida Indep.	7.747,67 €	- €	2.483,24 €	100,61 €	7.747,67 €	2.583,85 €
Campamentos	- €	- €	- €	- €	- €	- €
Gastos Generales	62.756,80 €	85.801,17 €	43.070,92 €	10.904,66 €	62.756,80 €	139.776,75 €
	621.966,73 €	388.755,12 €	190.124,12 €	47.526,05 €	621.966,73 €	626.405,29 €
	GASTOS	INGRESOS				



e. RETRIBUCIONES DE LA JUNTA DIRECTIVA

A. En el desempeño de sus funciones:

Concepto	Origen	Importe
Gastos de Viaje y de Representación	Cuotas de Socios	157,41 €

B. Por funciones distintas a las ejercidas como miembro de la Junta Directiva

Puesto de trabajo	Habilitación estatutaria	Importe

f. ORGANIZACIÓN DE LOS DISTINTOS SERVICIOS, CENTROS O FUNCIONES EN QUE SE DIVERSIFICA LA ACTIVIDAD DE LA ENTIDAD

ASAMBLEA GENERAL: Es el órgano supremo y soberano de Down Córdoba, integrado por todos sus Socios/as Numerarios/as.

JUNTA DIRECTIVA: Es el órgano de gobierno de Down Córdoba, encargado de dirigir, administrar y representar a la Asociación, siendo elegido por la Asamblea General.

La Junta Directiva de Down Córdoba, estuvo integrada durante el año 2020, por:

- Presidente: José Fabián Cámara Pérez.
- Vicepresidenta: Paloma Santolalla Fragero.
- Secretario: Francisco Rodríguez Serrano.
- Tesorera: Eugenia Sanchez Arcas.
- Vocales: María José Villén Coronado, Encarnación Rodríguez Sanchez, Antonio Torres Cardeñosa, Inmaculada Aguilar Escobar, Vicente Jiménez de la Torre, Jesús Rey Casas y Francisco Sicilia Regalón.

El Organigrama Funcional de la Entidad, durante el año 2020, fue el siguiente:

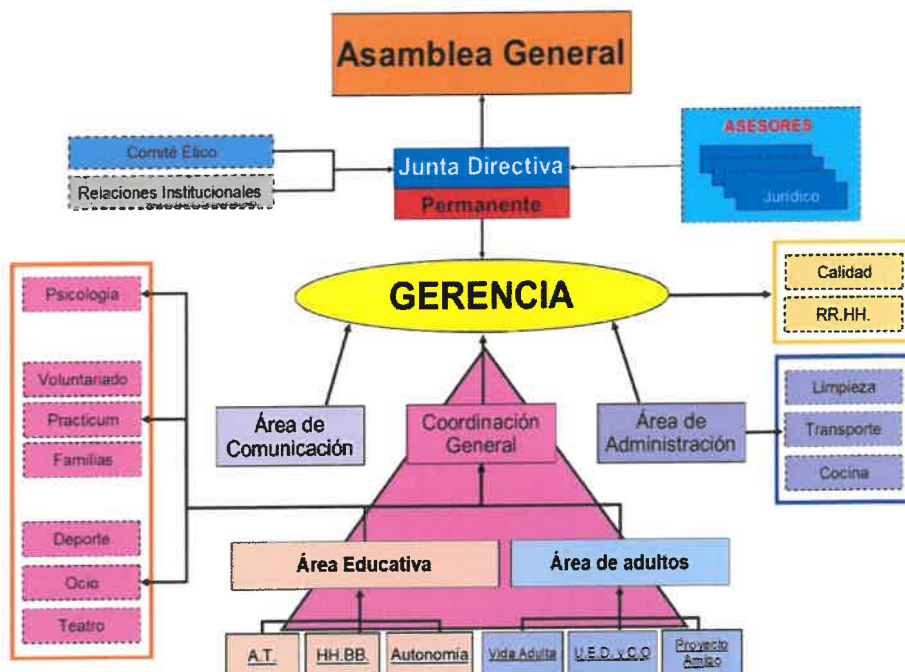



Firma de la Memoria por los miembros de la Junta directiva u órgano de representación de la entidad

Nombre y Apellidos	Cargo	Firma
José Fabián Cámara Pérez	Presidente	 Asociación Síndrome de Down
Francisco Rodríguez Serrano	Secretaria	
Paloma Santolalla Fraguero	Vicepresidenta	
M ^a Eugenia Sánchez Arca	Tesorera	
M ^a José Villén Coronado	Vocal	
Inmaculada Aguilar Escobar	Vocal	
Vicente Jiménez de la Torre	Vocal	
Encarnación Rodríguez Sánchez	Vocal	
Francisco Sicilia Regalón	Vocal	



Antonio Torres Cardeñosa	Vocal	
Jesús Rey Casas	Vocal	