



MEMORIA DE ACTIVIDADES

Ejercicio

2018

1. DATOS DE LA ENTIDAD

A. Identificación de la entidad

Denominación

Asociación Síndrome de Down de Córdoba (DOWN CÓRDOBA)

Régimen Jurídico

Asociación sin ánimo de lucro y declarada de Utilidad Pública. Real Decreto 1491/2011, de 24 de octubre

Registro de Asociaciones

Provincial – Córdoba

Número de inscripción en el Registro correspondiente

Fecha de inscripción

CIF

1638 – Sección 1ª

23/03/1988

G-14202238

B. Domicilio de la entidad

Calle/Plaza

Número

Código Postal

C/ María la Judía

s/n

14011

Localidad / Municipio

Provincia

Teléfono

Córdoba

Córdoba

957498610

Dirección de Correo Electrónico

Fax:

gestion@downcordoba.org

957401516

2. FINES ESTATUTARIOS

- Promover y financiar la realización de estudios e investigaciones en los campos de la Medicina, Educación, Sociología, Derecho y otras Ciencias, relacionadas con el conocimiento de las causas y efectos del Síndrome de Down y la aplicación de las medidas de toda índole que puedan contribuir a la mejora de la salud y potenciación del desarrollo integral y de la vida en sociedad de las personas con el Síndrome de Down.
- Promover y participar en actividades de formación de profesionales en el campo de la Educación, la Medicina, la Psicología, el Derecho y todas aquellas ciencias relacionadas con el Síndrome de Down.
- Facilitar servicios de información, orientación y apoyo a los padres que tengan algún hijo o hija con el Síndrome de Down.
- Promover y financiar la edición y distribución de publicaciones, la celebración de cursos y conferencias y, en general, la realización de cualesquiera otras actividades que posibiliten o faciliten la información o formación de padres, tutores y profesionales relacionados con las personas con el Síndrome de Down.
- Procurar que los diversos servicios y ayudas existentes sean utilizados por todas las personas con el Síndrome de Down, sin discriminación alguna por motivos económicos, sociales, políticos, religiosos o de cualquier otra índole.



- Facilitar ayudas económicas, materiales y personales a las personas con el Síndrome de Down que no puedan beneficiarse de los servicios oficiales existentes.
- Crear, si se considerase necesario, aquellos servicios que, no existiendo en la comunidad o siendo insuficientes, puedan ayudar al cuidado, educación, actividad laboral y mejor aprovechamiento del tiempo libre.
- Colaborar e Intercambiar información, experiencias y servicios con otras personas o entidades que realicen actividades tendentes a fines análogos.
- Promover y facilitar la participación solidaria de los ciudadanos en actuaciones de voluntariado en el seno asociativo, estableciendo y estimulando tanto las relaciones de cooperación, como de colaboración y formación de los voluntarios.

3. NÚMERO DE SOCIOS

Número de personas físicas asociadas	Número de personas jurídicas asociadas	Número total de socios
Numerarios: 170 Colaboradores Especiales: 15 Colaboradores: 113	No existen	298

Naturaleza de las personas jurídicas asociadas

No existen.

4. ACTIVIDADES DESARROLLADAS, RESULTADOS Y BENEFICIARIOS

A. Identificación de la actividad

La Asociación Síndrome de Down de Córdoba (Down Córdoba), tiene como misión poner al alcance de las personas con Síndrome de Down y otras Discapacidades Intelectuales, de la provincia de Córdoba, los medios y recursos pertinentes, orientados hacia el máximo desarrollo de sus capacidades de autonomía e independencia, de modo que mejore su calidad de vida y la de sus familias, apostando por la plena inclusión en todos los ámbitos de la vida (familiar, social, escolar, laboral...) y por el uso de los recursos que la Comunidad ofrece en situación de igualdad a cualquier otro ciudadano.

La cartera de servicios de Down Córdoba comprende los siguientes Programas y Servicios: Atención Temprana, Habilidades Básicas, Autonomía, Deporte, Ocio y Tiempo Libre (incluye actividades de Teatro y Campamentos), Adultos (Formación e Inserción Laboral), Centro de Día, Centro de Día Ocupacional, Vida Independiente y Programa General/Actividades Asociativas.

Denominación de la actividad 1

ATENCIÓN TEMPRANA

Servicios comprendidos en la actividad

La Atención Temprana enfatiza la atención global al niño, a su familia y a su entorno de una forma natural con aquellas actividades funcionales que se inserten en las rutinas diarias del niño y de su familia. La importancia radica fundamentalmente en aprovechar su plasticidad cerebral.

Breve descripción de la actividad

Se persigue la consecución de los siguientes objetivos:

- Establecer pautas interactivas adecuadas entre padres e hijos/as con Síndrome de Down, reconstruyendo un adecuado vínculo afectivo entre la familia y el niño/a.
- Ayudar a los/las padres/madres a potenciar sus capacidades como tales, dando estrategias para reforzar su papel como padres y evitando la sobreprotección.
- Mejorar el desarrollo psicomotor y el tono muscular de los niños y niñas fomentando una mayor exploración del medio que les rodea.
- Coordinarse con elementos del entorno natural del niño/a, como la Escuela Infantil.

Recursos humanos asignados a la actividad 1 – ATENCIÓN TEMPRANA

Tipo de personal	Número
Personal asalariado	1 Terapeuta Ocupacional 1 Fisioterapeuta 1 Psicólogo (compartido con otros Servicios)
Personal con contrato de servicios	1 Psicólogo (compartido con otros Servicios)
Personal voluntario	2



Denominación de la actividad 2

HABILIDADES BÁSICAS

Servicios comprendidos en la actividad

El concepto de retraso mental no se limita al área intelectual como pasaba hasta hace poco tiempo. Se trabaja sobre la lectura, el cálculo, la comprensión, la logopedia y además, se introducen otras variables, como son las áreas adaptativas (comunicación, actividades vida diaria, autodirección, autonomía personal, habilidades sociales, ocio y tiempo libre, uso de la comunidad...). Este Servicio da respuesta a un nuevo concepto que intenta preparar a la persona con Síndrome de Down para la vida autónoma e independiente.

Breve descripción de la actividad

Se persigue lo siguiente:

- Desarrollo y estimulación del lenguaje oral, en su forma, contenido y uso.
- Aprendizaje y refuerzo de la lectoescritura, matemáticas, etc.
- Desarrollo de las habilidades sociales y emocionales.

Recursos humanos asignados a la actividad 2 – HABILIDADES BASICAS

Tipo de personal	Número
Personal asalariado	2 Maestro Educación Especial 1 Pedagogo 2 Logopedas 1 Psicólogo (compartido con otros Servicios)
Personal con contrato de servicios	1 Psicólogo (compartido con otros Servicios)
Personal voluntario	2 + 6 alumnos en prácticas

Denominación de la actividad 3

AUTONOMÍA SOCIAL

Servicios comprendidos en la actividad

La pubertad y adolescencia es época de cambios físicos, psíquicos y sociales. Estos cambios suponen aprender a asumir nuevas responsabilidades sociales como camino hacia una vida independiente y autónoma. El Servicio trata de cubrir esta necesidad de conocerse mejor a uno mismo y continuar con aprendizajes funcionales que son claves para el uso de la comunidad de manera autónoma.

Breve descripción de la actividad

Se persigue el desarrollo de los siguientes objetivos:

- Fomentar la toma de decisiones en los jóvenes.
- Aumentar el nivel de autonomía tanto personal como social.
- Dotar a los jóvenes de estrategias de resolución de conflictos.
- Perfeccionar a los usuarios en habilidades de autocuidado (sexualidad, salud, vestido, aseo y actividades de la vida diaria) y autodirección (reloj, calendario, dinero).
- Desarrollar habilidades de uso de servicios comunitarios.

Recursos humanos asignados a la actividad 3 – AUTONOMIA SOCIAL

Tipo de personal	Número
Personal asalariado	2 Técnicos de Intervención (compartidos con otros Servicios) 1 Psicólogo (compartido con otros Servicios)
Personal con contrato de servicios	1 Psicólogo (compartido con otros Servicios)
Personal voluntario	6 + 2 alumnos en prácticas

Denominación de la actividad 4

ADULTOS

Servicios comprendidos en la actividad

El Servicio pretende formar a los chicos y chicas con síndrome de Down u otras discapacidades en destrezas laborales (búsqueda de empleo, relación con los compañeros de trabajo y jefes, seguridad en el trabajo, etc.) y destrezas personales, para su posterior integración laboral en un Empleo Ordinario a través de la metodología del Empleo con Apoyo. Se trabaja con una división en 3 itinerarios.

Breve descripción de la actividad

Se persigue el desarrollo de los siguientes objetivos:

- Favorecer en los jóvenes el desarrollo de sus capacidades y aptitudes necesarias para el desempeño de un puesto de trabajo.
- Conocer y fomentar el uso saludable de las TIC's.
- Mejorar la empleabilidad del Colectivo.



Recursos humanos asignados a la actividad 4 – FORMACIÓN E INSERCIÓN LABORAL

Tipo de personal	Número
Personal asalariado	3 Maestros 2 Preparador Laboral (compartido con otros Servicios) 1 Psicólogo (compartido con otros Servicios)
Personal con contrato de servicios	1 Psicólogo (compartido con otros Servicios)
Personal voluntario	3 + 7 alumnos en prácticas

Denominación de la actividad 5

CENTRO DE DÍA OCUPACIONAL

Servicios comprendidos en la actividad

El Centro de Día Ocupacional tiene como finalidad el proporcionar servicios de ajuste personal y social, habilitación laboral y normalización de las condiciones de vida así como la máxima integración social.

Breve descripción de la actividad

- Se han realizado distintas actividades ocupacionales relacionadas con aspectos manipulativos y de embalaje durante el año 2018.
- Comedor: Donde los usuarios cogen los utensilios necesarios para prepararse el desayuno y servirse el almuerzo.
- Talleres: Artes Down, Tecnología, Educación Vial, Baile, Habilidades Cognitivas, Emocionales y de Resolución de Conflictos, de Destrezas Curriculares.
- (Aspecto personal e higiene).
- Actividad Física.

Recursos humanos asignados a la actividad 5– CENTRO DE DIA OCUPACIONAL

Tipo de personal	Número
Personal asalariado	2 Cuidadores 1 Auxillar de Clínica 1 Psicólogo (compartido con otros Servicios) 1 Cocinero (compartido con otros Servicios) 2 Conductores / Mantenimiento (compartido con otros Servicios) 1 Personal de Limpieza (compartido con otros Servicios)
Personal con contrato de servicios	1 Psicólogo (compartido con otros Servicios)
Personal voluntario	3 + 2 alumnos en prácticas

Denominación de la actividad 6

OCIO Y TIEMPO LIBRE (Incluye Actividades de Campamentos y Teatro)

Servicios comprendidos en la actividad

La finalidad de este servicio consiste en estimular a las personas con síndrome de Down u otras discapacidades intelectuales a experimentar junto a sus compañeros distintas actividades de tiempo libre, con el fin de alcanzar la autogestión de su propio ocio y tiempo libre.

Se realizan además, de manera semanal, el Taller de Teatro y coincidiendo con el final de curso, el Campamento de verano, realizado en Albergue de El Bosque (Cádiz).

Breve descripción de la actividad

Se persigue el desarrollo de los siguientes objetivos:

- Utilizar y disfrutar las posibilidades de ocio en el hogar y comunidad solo y con otros.
- Jugar socialmente con el grupo de iguales.
- Respetar el turno, finalizar o rechazar actividades recreativas.
- Aumentar el repertorio de intereses, conocimientos y habilidades.
- Comportarse adecuadamente en lugares de ocio y tiempo libre.
- Comunicar preferencias y necesidades.

Recursos humanos asignados a la actividad 6 – OCIO Y TIEMPO LIBRE

Tipo de personal	Número
Personal asalariado	1 Técnico de Intervención (compartido con otros Servicios) 1 Psicólogo (compartido con otros Servicios)
Personal con contrato de servicios	1 Psicólogo (compartido con otros Servicios) 1 Técnico (Teatro Avantí)
Personal voluntario	8 (compartido con otros Servicios)



Denominación de la actividad 7

DEPORTE

Servicios comprendidos en la actividad

El servicio de Deporte pretende mantener y mejorar la salud de las personas síndrome de Down u otras discapacidades intelectuales a través de la estimulación de habilidades motrices, por medio de la organización de actividades psicomotrices, actividades en el medio acuático y actividades deportivas.

Breve descripción de la actividad

Se persigue el desarrollo de los siguientes objetivos:

- En relación con el Deporte: La participación, la relación con los compañeros y los profesionales y la motivación en relación a los diferentes juegos y deportes realizados.
- En relación con la psicomotricidad: esquema corporal, imitación de gestos, lateralidad, tono muscular, coordinación, respiración, equilibrio, estructuración espacial y estructuración temporal.

Recursos humanos asignados a la actividad 7 – DEPORTE

Tipo de personal	Número
Personal asalariado	1 Técnico de Intervención (compartido con otros Servicios) 1 Psicólogo (compartido con otros Servicios)
Personal con contrato de servicios	1 Psicólogo (compartido con otros Servicios)
Personal voluntario	5 (compartido con otros Servicios)

Denominación de la actividad 8

CENTRO DE DÍA

Servicios comprendidos en la actividad

El Centro de Día proporciona a sus usuarios unos servicios de ajuste personal y social, y la normalización de sus condiciones de vida. Esta atención se realizará mediante una atención diurna de tipo Integral con la finalidad de que puedan adquirir, dentro de las posibilidades individuales de cada usuario, y a través de una programación individual, su máxima integración social.

Breve descripción de la actividad

Todas las actividades están encaminadas a la consecución de los objetivos planteados en la programación individualizada:

- Secuenciar el aseo.
- Actividades de la vida diaria en el mini piso (Hacer la cama y barrer).
- Juegos didácticos y educativos.
- Talleres de habilidades emocionales, nuevas tecnologías y Educación Vial.

Recursos humanos asignados a la actividad 8 – UNIDAD ESTANCIA DIURNA

Tipo de personal	Número
Personal asalariado	1 Cuidador 1 Auxiliar de Clínica 1 Psicólogo (compartido con otros Servicios) 1 Cocinero (compartido con otros Servicios) 2 Conductores / Mantenimiento (compartido con otros Servicios) 1 Personal de Limpieza (compartido con otros Servicios)
Personal con contrato de servicios	1 Psicólogo (compartido con otros Servicios)
Personal voluntario	2 + 3 alumnos en prácticas

Denominación de la actividad 9

VIDA INDEPENDIENTE

Servicios comprendidos en la actividad

Posibilitar a personas con Síndrome de Down u otras discapacidades intelectuales, experimentar la vida independiente plena, a través del uso de viviendas compartidas con otras personas de su misma edad sin discapacidad y en igualdad de condiciones. (Bajo los principios del Movimiento de Vida Autónoma e Independiente y la Red Nacional de Escuelas de Vida).

Breve descripción de la actividad

- Proyecto Amigo: Grupos Integrados por personas con Síndrome de Down y otras discapacidades intelectuales y mediadores.
- Vivienda Compartida: Pisos en el que conviven personas con Síndrome de Down y otras discapacidades intelectuales y mediadores/amigos en régimen de asunción de responsabilidades.
- Formación de familias, Valoración psicológica periódica y Apoyo administrativo.



Recursos humanos asignados a la actividad 9 – VIDA INDEPENDIENTE

Tipo de personal	Número
Personal asalariado	1 Técnico de Intervención (compartido con otros Servicios)
Personal con contrato de servicios	1 Psicólogo (compartido con otros Servicios)
Personal voluntario	8

Denominación de la actividad 10

ACTIVIDADES GENERALES – MOVIMIENTO ASOCIATIVO

Servicios comprendidos en la actividad

En este apartado se imputa el trabajo de las Direcciones de Área de la Asociación: Gestión, Administración, Programas y Orientación, así como el trabajo de la Junta Directiva.

Breve descripción de la actividad

Las actuaciones más destacadas durante el año 2018, han tenido que ver con la búsqueda de financiación y convenios de colaboración, actuaciones de comunicación y visibilidad, distintas reuniones con estamentos públicos y privados, sensibilización, etc.

Y la organización de varios eventos: III Torneo Benéfico de Pádel con el Club Deportivo La Arruzafa, Torneos y Actos del Equipo Córdoba CF Genuine, Enredados, con Fundación Vodafone España, Córdoba en Azahar, preparación del Calendario Benéfico en colaboración con la Policía Nacional y las Jornadas del XXX Aniversario de DOWN CÓRDOBA, que consistieron en:

- Concierto Benéfico en el Conservatorio Músico Ziryab.
- Jornadas de Formación, celebradas en la semana del 19 del 23 de noviembre y en la que se contó con la presencia de Federico Cabello de Alba (aspectos legales y de testamentaria), Ana Belón Rodríguez (Experta de Down España en Educación Inclusiva), Pep Ruf (Experto de Down España en Vida Independiente) y José Borrell (Experto en Salud de Down España). Y un almuerzo solidario celebrado el domingo 25 de noviembre, al que acudieron un nutrido grupo de representantes de la sociedad cordobesa y asociados de Down Córdoba).

Recursos humanos asignados a la actividad 10 – ACTIVIDADES GENERALES

Tipo de personal	Número
Personal asalariado	1 Responsable Área Gestión 1 Responsable Área Administración 1 Responsable Área Técnica
Personal con contrato de servicios	1 Psicólogo – Responsable Área Orientación (compartido con otros Servicios)
Personal voluntario	

B. Coste y financiación de la actividad

I- ATENCION TEMPRANA

COSTE	IMPORTE
Gastos por ayudas y otros	
a. Ayudas monetarias	654.79
b. Ayudas no monetarias	
c. Gastos por colaboraciones y del órgano de gobierno	
Aprovisionamientos	
a. Compras de bienes destinados a la actividad	551.69
b. Compras de materias primas	
c. Compras de otros aprovisionamientos	



d. Trabajos realizados por otras entidades	
e. Pérdidas por deterioro	
Gastos de personal	47834.36
Otros gastos de la actividad	
a. Arrendamientos y cánones	
b. Reparaciones y conservación	4.75
c. Servicios de profesionales independientes	1323.38
d. Transportes	21.14
e. Primas de seguros	564.64
f. Servicios bancarios	
g. Publicidad, propaganda y relaciones públicas	112.21
h. Suministros	1841.75
i. Tributos	
j. Pérdidas por créditos incobrables derivados de la actividad	
k. Otras pérdidas de gestión corriente	
l. Otros gastos	1481.78
Amortización de Inmovilizado	6670.73
Gastos financieros	2747.47
Diferencias de cambio	
Adquisición de Inmovilizado	
COSTE TOTAL DE LA ACTIVIDAD	63888.67

FINANCIACIÓN	IMPORTE
Cuotas de asociados	4062.08
Prestaciones de servicios de la actividad (Incluido cuotas de usuarios)	
Ingresos ordinarios de la actividad mercantil	
Rentas y otros Ingresos derivados del patrimonio	
Ingresos con origen en la Administración Pública	



a. Contratos con el sector público	
b. Subvenciones	
c. Conciertos	88355.81
Otros Ingresos del sector privado	
a. Subvenciones	
b. Donaciones y legados	
c. Otros	360.74
FINANCIACIÓN TOTAL DE LA ACTIVIDAD	72778.63

LABILIDADES BÁSICAS

COSTE	IMPORTE
Gastos por ayudas y otros	
a. Ayudas monetarias	644.30
b. Ayudas no monetarias	
c. Gastos por colaboraciones y del órgano de gobierno	
Aprovisionamientos	
a. Compras de bienes destinados a la actividad	731.37
b. Compras de materias primas	
c. Compras de otros aprovisionamientos	
d. Trabajos realizados por otras entidades	
e. Pérdidas por deterioro	
Gastos de personal	63412.78
Otros gastos de la actividad	
a. Arrendamientos y cánones	
b. Reparaciones y conservación	6.30
c. Servicios de profesionales independientes	1754.35
d. Transportes	28.02
e. Primas de seguros	748.53



f. Servicios bancarios	
g. Publicidad, propaganda y relaciones públicas	41.37
h. Suministros	2441.56
i. Tributos	
j. Pérdidas por créditos incobrables derivados de la actividad	
k. Otras pérdidas de gestión corriente	
l. Otros gastos	1920.68
Amortización de Inmovilizado	9108.34
Gastos financieros	3642.25
Diferencias de cambio	
Adquisición de Inmovilizado	
COSTE TOTAL DE LA ACTIVIDAD	84479.84

FINANCIACIÓN	IMPORTE
Cuotas de asociados	6093.13
Prestaciones de servicios de la actividad (Incluido cuotas de usuarios)	43008.95
Ingresos ordinarios de la actividad mercantil	
Rentas y otros ingresos derivados del patrimonio	
Ingresos con origen en la Administración Pública	
d. Contratos con el sector público	
e. Subvenciones	18.52
f. Conciertos	
Otros ingresos del sector privado	
d. Subvenciones	
e. Donaciones y legados	
f. Otros	
FINANCIACIÓN TOTAL DE LA ACTIVIDAD	49120.60



AUTONOMIA

COSTE	IMPORTE
Gastos por ayudas y otros	
a. Ayudas monetarias	156.28
b. Ayudas no monetarias	
c. Gastos por colaboraciones y del órgano de gobierno	
Aprovisionamientos	
a. Compras de bienes destinados a la actividad	313.71
b. Compras de materias primas	
c. Compras de otros provisionamientos	
d. Trabajos realizados por otras entidades	
e. Pérdidas por deterioro	
Gastos de personal	27200.27
Otros gastos de la actividad	
a. Arrendamientos y cánones	
b. Reparaciones y conservación	2.70
c. Servicios de profesionales independientes	752.51
d. Transportes	12.02
e. Primas de seguros	321.07
f. Servicios bancarios	
g. Publicidad, propaganda y relaciones públicas	17.76
h. Suministros	1047.28
i. Tributos	
j. Pérdidas por créditos incobrables derivados de la actividad	
k. Otras pérdidas de gestión corriente	
l. Otros gastos	823.86
Amortización de Inmovilizado	3906.93

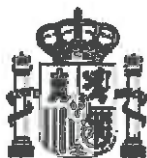

Gastos financieros	1582.31
Diferencias de cambio	
Adquisición de inmovilizado	
COSTE TOTAL DE LA ACTIVIDAD	36116.69

FINANCIACIÓN	IMPORTE
Cuotas de asociados	1624.83
Prestaciones de servicios de la actividad (incluido cuotas de usuarios)	14531.08
Ingresos ordinarios de la actividad mercantil	
Rentas y otros ingresos derivados del patrimonio	
Ingresos con origen en la Administración Pública	
g. Contratos con el sector público	
h. Subvenciones	
i. Conciertos	
Otros ingresos del sector privado	
m. Subvenciones	4544.72
n. Donaciones y legados	
o. Otros	
FINANCIACIÓN TOTAL DE LA ACTIVIDAD	20700.63

ADMNISTROS

COSTE	IMPORTE
Gastos por ayudas y otros	
a. Ayudas monetarias	651.81
b. Ayudas no monetarias	
c. Gastos por colaboraciones y del órgano de gobierno	
Aprovisionamientos	
a. Compras de bienes destinados a la actividad	1308.43



b. Compras de materias primas	
c. Compras de otros aprovisionamientos	
d. Trabajos realizados por otras entidades	
e. Pérdidas por deterioro	
Gastos de personal	113448.48
Otros gastos de la actividad	
a. Arrendamientos y cánones	
b. Reparaciones y conservación	11.26
c. Servicios de profesionales independientes	3138.56
d. Transportes	50.13
e. Primas de seguros	1574.53
f. Servicios bancarios	
g. Publicidad, propaganda y relaciones públicas	74.02
h. Suministros	4367.99
i. Tributos	
j. Pérdidas por créditos incobrables derivados de la actividad	
k. Otras pérdidas de gestión corriente	
l. Otros gastos	4016.92
Amortización de Inmovilizado	16294.98
Gastos financieros	6516.05
Diferencias de cambio	
Adquisición de Inmovilizado	
COSTE TOTAL DE LA ACTIVIDAD	151451.15
FINANCIACIÓN	IMPORTE
Cuotas de asociados	8103.86
Prestaciones de servicios de la actividad (Incluido cuotas de usuarios)	142033.14
Ingresos ordinarios de la actividad mercantil	

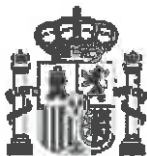

Rentas y otros ingresos derivados del patrimonio	
Ingresos con origen en la Administración Pública	
j. Contratos con el sector público	
k. Subvenciones	58722.07
l. Conciertos	
Otros ingresos del sector privado	
m. Subvenciones	
n. Donaciones y legados	
o. Otros	
FINANCIACIÓN TOTAL DE LA ACTIVIDAD	208859.07

ENTRO DE GASTOS DE LA ACTIVIDAD

COSTE	IMPORTE
Gastos por ayudas y otros	
a. Ayudas monetarias	482.12
b. Ayudas no monetarias	
c. Gastos por colaboraciones y del órgano de gobierno	
Aprovisionamientos	
a. Compras de bienes destinados a la actividad	12882.25
b. Compras de materias primas	
c. Compras de otros aprovisionamientos	
d. Trabajos realizados por otras entidades	
e. Pérdidas por deterioro	
Gastos de personal	83913.03
Otros gastos de la actividad	
a. Arrendamientos y cánones	
b. Reparaciones y conservación	8.33



c. Servicios de profesionales independientes	2321.50
d. Transportes	37.08
e. Primas de seguros	3805.71
f. Servicios bancarios	
g. Publicidad, propaganda y relaciones públicas	54.75
h. Suministros	3402.76
i. Tributos	
j. Pérdidas por créditos incobrables derivados de la actividad	
k. Otras pérdidas de gestión corriente	
l. Otros gastos	4755.08
Amortización de Inmovilizado	12052.92
Gastos financieros	4819.73
Diferencias de cambio	
Adquisición de Inmovilizado	
COSTE TOTAL DE LA ACTIVIDAD	128335.24

FINANCIACIÓN	IMPORTE
Cuotas de asociados	6499.33
Prestaciones de servicios de la actividad (incluido cuotas de usuarios)	27716.18
Ingresos ordinarios de la actividad mercantil	
Rentas y otros ingresos derivados del patrimonio	
Ingresos con origen en la Administración Pública	
m. Contratos con el sector público	
n. Subvenciones	121190.64
o. Conciertos	
Otros ingresos del sector privado	
m. Subvenciones	
n. Donaciones y legados	



o. Otros	
FINANCIACIÓN TOTAL DE LA ACTIVIDAD	155406.15

ocio y tiempo libre (+Teatro +Campamentos)

COSTE	IMPORTE
Gastos por ayudas y otros	
a. Ayudas monetarias	108.17+35.24+23.81
b. Ayudas no monetarias	
c. Gastos por colaboraciones y del órgano de gobierno	
Aprovisionamientos	
a. Compras de bienes destinados a la actividad	217.15+70.74+18.19
b. Compras de materias primas	
c. Compras de otros aprovisionamientos	
d. Trabajos realizados por otras entidades	
e. Pérdidas por deterioro	
Gastos de personal	18827.47+6133.36+4575.39
Otros gastos de la actividad	
a. Arrendamientos y cánones	
b. Reparaciones y conservación	1.87+0.61
c. Servicios de profesionales independientes	520.87+169.68+126.58
d. Transportes	8.32+2.71+2.02
e. Primas de seguros	222.24+72.40+54.01
f. Servicios bancarios	
g. Publicidad, propaganda y relaciones públicas	12.28+4.00+0.44
h. Suministros	724.91+236.15+21.59
i. Tributos	
j. Pérdidas por créditos incobrables derivados de la actividad	



k. Otras pérdidas de gestión corriente	
l. Otros gastos	670.28+3685.77+2168.59
Amortización de inmovilizado	2704.30+880.97
Gastos financieros	1081.40+352.28
Diferencias de cambio	
Adquisición de inmovilizado	
COSTE TOTAL DE LA ACTIVIDAD	43633.77

FINANCIACIÓN	IMPORTE
Cuotas de asociados	3249.87+2437.25+2031.04
Prestaciones de servicios de la actividad (Incluido cuotas de usuarios)	16821.37+7356.99+7652.75
Ingresos ordinarios de la actividad mercantil	
Rentas y otros ingresos derivados del patrimonio	
Ingresos con origen en la Administración Pública	
a. Contratos con el sector público	
b. Subvenciones	18.52+18.52+18.52
c. Conciertos	
Otros ingresos del sector privado	
a. Subvenciones	
b. Donaciones y legados	
c. Otros	
FINANCIACIÓN TOTAL DE LA ACTIVIDAD	39604.63

IMPORTE

COSTE	IMPORTE
Gastos por ayudas y otros	
a. Ayudas monetarias	32.96
b. Ayudas no monetarias	
c. Gastos por colaboraciones y del órgano de gobierno	



Aprovisionamientos	
a. Compras de bienes destinados a la actividad	66.15
b. Compras de materias primas	
c. Compras de otros aprovisionamientos	
d. Trabajos realizados por otras entidades	
e. Pérdidas por deterioro	
Gastos de personal	5735.79
Otros gastos de la actividad	
a. Arrendamientos y cánones	
b. Reparaciones y conservación	0.57
c. Servicios de profesionales independientes	158.68
d. Transportes	2.53
e. Primas de seguros	67.71
f. Servicios bancarios	
g. Publicidad, propaganda y relaciones públicas	3.74
h. Suministros	220.84
i. Tributos	
j. Pérdidas por créditos incobrables derivados de la actividad	
k. Otras pérdidas de gestión corriente	
l. Otros gastos	173.73
Amortización de Inmovilizado	623.86
Gastos financieros	329.45
Diferencias de cambio	
Adquisición de Inmovilizado	
COSTE TOTAL DE LA ACTIVIDAD	7616.01
FINANCIACIÓN	IMPORTE
Cuotas de asociados	406.21



Prestaciones de servicios de la actividad (Incluido cuotas de usuarios)	6662.06
Ingresos ordinarios de la actividad mercantil	
Rentas y otros ingresos derivados del patrimonio	
Ingresos con origen en la Administración Pública	
a. Contratos con el sector público	
b. Subvenciones	18.52
c. Conciertos	
Otros ingresos del sector privado	
a. Subvenciones	
b. Donaciones y legados	
c. Otros	
FINANCIACIÓN TOTAL DE LA ACTIVIDAD	5976.79

COSTE DE LA

COSTE	IMPORTE
Gastos por ayudas y otros	
a. Ayudas monetarias	341.20
b. Ayudas no monetarias	
c. Gastos por colaboraciones y del órgano de gobierno	
Aprovisionamientos	
a. Compras de bienes destinados a la actividad	7927.56
b. Compras de materias primas	
c. Compras de otros aprovisionamientos	
d. Trabajos realizados por otras entidades	
e. Pérdidas por deterioro	
Gastos de personal	59386.27
Otros gastos de la actividad	
a. Arrendamientos y cánones	



b. Reparaciones y conservación	5.90
c. Servicios de profesionales independientes	1842.95
d. Transportes	26.24
e. Primas de seguros	2677.79
f. Servicios bancarios	
g. Publicidad, propaganda y relaciones públicas	38.75
h. Suministros	2401.12
i. Tributos	
j. Pérdidas por créditos incobrables derivados de la actividad	
k. Otras pérdidas de gestión corriente	
l. Otros gastos	3256.42
Amortización de Inmovilizado	8529.99
Gastos financieros	3410.98
Diferencias de cambio	
Adquisición de Inmovilizado	
COSTE TOTAL DE LA ACTIVIDAD	89445.18

FINANCIACIÓN	IMPORTE
Cuotas de asociados	6280.71
Prestaciones de servicios de la actividad (incluido cuotas de usuarios)	16280.90
Ingresos ordinarios de la actividad mercantil	
Rentas y otros ingresos derivados del patrimonio	
Ingresos con origen en la Administración Pública	
a. Contratos con el sector público	
b. Subvenciones	74018.78
c. Conciertos	
Otros ingresos del sector privado	
a. Subvenciones	



b. Donaciones y legados	
c. Otros	
FINANCIACIÓN TOTAL DE LA ACTIVIDAD	95500.39

VIDA INDEPENDIENTE

COSTE	IMPORTE
Gastos por ayudas y otros	
a. Ayudas monetarias	135.72
b. Ayudas no monetarias	
c. Gastos por colaboraciones y del órgano de gobierno	
Aprovisionamientos	
a. Compras de bienes destinados a la actividad	272.43
b. Compras de materias primas	
c. Compras de otros aprovisionamientos	
d. Trabajos realizados por otras entidades	
e. Pérdidas por deterioro	
Gastos de personal	23621.17
Otros gastos de la actividad	
a. Arrendamientos y cánones	
b. Reparaciones y conservación	2.35
c. Servicios de profesionales independientes	653.49
d. Transportes	2770.96
e. Primas de seguros	276.82
f. Servicios bancarios	
g. Publicidad, propaganda y relaciones públicas	15.41
h. Suministros	909.48
i. Tributos	
j. Pérdidas por créditos incobrables derivados de la actividad	



k. Otras pérdidas de gestión corriente	
i. Otros gastos	9883.82
Amortización de Inmovilizado	3392.85
Gastos financieros	1356.73
Diferencias de cambio	
Adquisición de Inmovilizado	
COSTE TOTAL DE LA ACTIVIDAD	43293.33

FINANCIACIÓN	IMPORTE
Cuotas de asociados	812.42
Prestaciones de servicios de la actividad (Incluido cuotas de usuarios)	0.00
Ingresos ordinarios de la actividad mercantil	
Rentas y otros ingresos derivados del patrimonio	
Ingresos con origen en la Administración Pública	
a. Contratos con el sector público	
b. Subvenciones	18.52
c. Conciertos	
Otros ingresos del sector privado	
a. Subvenciones	
b. Donaciones y legados	
c. Otros	
FINANCIACIÓN TOTAL DE LA ACTIVIDAD	830.94

GENERAL

COSTE	IMPORTE
Gastos por ayudas y otros	
a. Ayudas monetarias	362.44
b. Ayudas no monetarias	
c. Gastos por colaboraciones y del órgano de gobierno	2422.45



Aprovisionamientos	
a. Compras de bienes destinados a la actividad	4532.15
b. Compras de materias primas	
c. Compras de otros aprovisionamientos	
d. Trabajos realizados por otras entidades	
e. Pérdidas por deterioro	
Gastos de personal	62651.04
Otros gastos de la actividad	
a. Arrendamientos y cánones	
b. Reparaciones y conservación	51.68
c. Servicios de profesionales independientes	1733.27
d. Transportes	27.68
e. Primas de seguros	739.32
f. Servicios bancarios	
g. Publicidad, propaganda y relaciones públicas	99.08
h. Suministros	2566.81
i. Tributos	4718.22
j. Pérdidas por créditos incobrables derivados de la actividad	
k. Otras pérdidas de gestión corriente	
l. Otros gastos	32717.01
Amortización de Inmovilizado	9656.33
Gastos financieros	3861.30
Diferencias de cambio	
Adquisición de Inmovilizado	
COSTE TOTAL DE LA ACTIVIDAD	100256.96
FINANCIACIÓN	IMPORTE
Cuotas de asociados	8800.35



Prestaciones de servicios de la actividad (Incluido cuotas de usuarios)	58918.45
Ingresos ordinarios de la actividad mercantil	
Rentas y otros ingresos derivados del patrimonio	
Ingresos con origen en la Administración Pública	
a. Contratos con el sector público	
b. Subvenciones	32313.83
c. Conciertos	
Otros ingresos del sector privado	
a. Subvenciones	
b. Donaciones y legados	
c. Otros	
FINANCIACIÓN TOTAL DE LA ACTIVIDAD	100032.63

C. Beneficiarios/as de la actividad

Número total de beneficiarios/as:

- Atención Temprana: 54 usuarios/as.
- Habilidades Básicas: 65 usuarios/as.
- Autonomía: 20 usuarios/as.
- Deporte: 10 usuarios/as.
- Ocio y Tiempo Libre (+Teatro+Campamentos): 40 usuarios/as.
- Formación e Inserción Laboral: Itinerario 1: 11, Itinerario 2: 6, Itinerario 3: 15. Inserción Laboral: 5 usuarios/as.
- Unidad de Estancia Diurna: 11 usuarios/as.
- Centro Ocupacional: 20 usuarios/as.
- Vida Independiente: 14 usuarios/as.

Clases de beneficiarios/as:

En todos los casos, los usuarios y usuarias de los distintos Servicios de la Asociación, son personas con Síndrome de Down, u otro tipo de Discapacidad Intelectual similar.

Requisitos exigidos para ostentar la condición de beneficiario/a:

Ser asociado a la Asociación Síndrome de Down de Córdoba:

- Socio Numerario: Padres y Madres de Personas con Síndrome de Down. Abonan la cantidad de 20,03 € / mes (cuota pertenencia Asociación).
- Socio Colaborador Especial: Padres y Madres de Personas con otro Tipo de Discapacidad Intelectual. Abonan la cantidad de 20,03 € / mes (cuota pertenencia Asociación).

Grado de atención que reciben los beneficiarios/as:

Las descritas en cada uno de los Servicios enumerados con anterioridad.



D. Resultados obtenidos y grado de cumplimiento

Resultados obtenidos con la realización de la actividad:

Todos los Servicios se han ejecutado en su totalidad, con arreglo a la programación anual existente.

Grado o nivel de cumplimiento de los fines estatutarios:

- Promover y financiar la realización de estudios e investigaciones en los campos de la Medicina, Educación, Sociología, Derecho y otras Ciencias, relacionadas con el conocimiento de las causas y efectos del Síndrome de Down y la aplicación de las medidas de toda índole que puedan contribuir a la mejora de la salud y potenciación del desarrollo integral y de la vida en sociedad de las personas con el Síndrome de Down. 0 %.
- Promover y participar en actividades de formación de profesionales en el campo de la Educación, la Medicina, la Psicología, el Derecho y todas aquellas ciencias relacionadas con el Síndrome de Down. 100 %.
- Facilitar servicios de Información, orientación y apoyo a los padres que tengan algún hijo o hija con el Síndrome de Down. 100 %.
- Promover y financiar la edición y distribución de publicaciones, la celebración de cursos y conferencias y, en general, la realización de cualesquiera otras actividades que posibiliten o faciliten la Información o formación de padres, tutores y profesionales relacionados con las personas con el Síndrome de Down. 100 %.
- Procurar que los diversos servicios y ayudas existentes sean utilizados por todas las personas con el Síndrome de Down, sin discriminación alguna por motivos económicos, sociales, políticos, religiosos o de cualquier otra índole. 100 %.
- Facilitar ayudas económicas, materiales y personales a las personas con el Síndrome de Down que no puedan beneficiarse de los servicios oficiales existentes. 100 %.
- Crear, si se considerase necesario, aquellos servicios que, no existiendo en la comunidad o siendo insuficientes, puedan ayudar al cuidado, educación, actividad laboral y mejor aprovechamiento del tiempo libre. 100 %.
- Colaborar e intercambiar información, experiencias y servicios con otras personas o entidades que realicen actividades tendentes a fines análogos. 100 %.
- Promover y facilitar la participación solidaria de los ciudadanos en actuaciones de voluntariado en el seno asociativo, estableciendo y estimulando tanto las relaciones de cooperación, como de colaboración y formación de los voluntarios. 100 %.

d. INFORMACIÓN GENERAL SOBRE MEDIOS DE LA ASOCIACIÓN¹

A. Medios Personales

- Personal asalariado Fijo

Número medio	Tipo de contrato	Categoría o cualificación profesional
20	Indefinidos y Fijos Discontinuos	TGS, TGM y Personal de Servicios

- Personal asalariado No Fijo

Número medio	Tipo de contrato	Categoría o cualificación profesional
9	Obra o Servicio	TGS, TGM y Personal de Servicios

- Profesionales con contrato de arrendamiento de servicios

Número medio	Características de los profesionales y naturaleza de los servicios prestados a la entidad
1	Psicólogo (Área de Orientación)

- Voluntariado

Número medio	Actividades en las que participan
30	Participan en todos los Programas y Servicios que presta la Entidad



B. Medios materiales

- Centros o establecimientos de la entidad

Número	Titularidad o relación jurídica	Localización
1	Propiedad	C/ María la Judía, s/n – 14011 Córdoba

Características

Se trata de un Centro de Recursos de 2600 metros cuadrados, que alberga los distintos Programas y Servicios.

Número	Titularidad o relación jurídica	Localización
1	Arrendamiento (desde agosto 2014)	Avda. Aeropuerto, nº 10-C, edificio Emperador II, 3º12 de Córdoba

Características

Utilizada por el Servicio de Vida Independiente. Consta de 3 dormitorios, salón, 2 baños y cocina (vivienda amueblada)

- Equipamiento

Número	Equipamiento y vehículos	Localización/Identificación
Varios	El edificio consta de 3 plantas, que albergan aulas de trabajo donde se distribuyen los distintos Servicios (mesas, sillas, equipos informáticos, archivos, armarios, biblioteca, etc.). La Entidad dispone de 3 furgonetas de transporte.	C/ María la Judía, s/n – 14011 Córdoba

C. Subvenciones públicas

Origen	Importe	Aplicación
Diputación de Córdoba	48000.00 €	Convenio Marco Destinado a Programas y Programa de Prácticas Laborales
Consejería de Salud y Bienestar Social de la Junta de Andalucía	68318.77 €	Programa de Atención Temprana.
Consejería de Igualdad y Políticas Sociales de la Junta de Andalucía	9856.73 €	Subvenciones Institucionales Personas con Discapacidad (Programas y Mantenimiento)
Consejería de Igualdad y Políticas Sociales de la Junta de Andalucía	222.23 €	Subvenciones Institucionales Personas con Discapacidad (Voluntariado)
0,7 IRPF	16208.74 €	Programas Convocatoria 0,7 de la Junta de Andalucía (A través de Down Andalucía)
Ministerio (Programa Vacaciones IMSERSO)	2177.78 €	Programa Vacaciones IMSERSO (a través de Down España)
Consejería de Educación	3166.25 €	Actividades Extraescolares (a través de Down Andalucía)
Consejería de Salud	900.44 €	Autocuidados de la Salud (a través de Down Andalucía)
Ayuntamiento de Córdoba	7000.00 €	Delegación de Servicios Sociales
Amortizaciones Subvenciones Oficiales	8816.66 € 1700.00 €	Construcción y Equipos



ACTIVIDAD	COSTE	FINANCIACIÓN		
		PÚBLICA	RECURSOS PROPIOS	CUOTA USUARIO
Atención Temprana	63.888,67 €	68.355,81 €	360,74 €	4.062,08 €
Habilidades Básicas	84.479,84 €	18,52 €	43.008,95 €	6.093,13 €
Autonomía	36.116,69 €	4.544,72 €	14.531,08 €	1.624,83 €
Adultos	151.451,15 €	58.722,07 €	142.033,14 €	8.103,86 €
Ocio y Tiempo Libre	24.999,23 €	18,52 €	16.821,37 €	3.249,67 €
Deporte	7.616,01 €	18,52 €	5.552,06 €	406,21 €
Centro de Día	89.445,18 €	74.018,78 €	16.280,90 €	5.280,71 €
Centro de Día Ocupacional	128.335,24 €	121.190,64 €	27.716,18 €	6.499,33 €
Teatro	11.643,91 €	18,52 €	7.356,99 €	2.437,25 €
Campamento	6.990,63 €	18,52 €	7.652,75 €	2.031,04 €
Vida Independiente	43.293,33 €	18,52 €	€ -	812,42 €
Gastos Generales	100.256,96 €	32.313,83 €	58.918,45 €	8.800,35 €

e. RETRIBUCIONES DE LA JUNTA DIRECTIVA

A. En el desempeño de sus funciones:

Concepto	Origen	Importe
Gastos de Viaje y de Representación	Cuotas de Socios	2422,45 €

B. Por funciones distintas a las ejercidas como miembro de la Junta Directiva

Puesto de trabajo	Habilitación estatutaria	Importe

f. ORGANIZACIÓN DE LOS DISTINTOS SERVICIOS, CENTROS O FUNCIONES EN QUE SE DIVERSIFICA LA ACTIVIDAD DE LA ENTIDAD

ASAMBLEA GENERAL: Es el órgano supremo y soberano de Down Córdoba, integrado por todos sus Socio/as Numerario/as.

JUNTA DIRECTIVA: Es el órgano de gobierno de Down Córdoba, encargado de dirigir, administrar y representar a la Asociación, siendo elegido por la Asamblea General.

La Junta Directiva de Down Córdoba, estuvo integrada durante el año 20180, por:

- Presidente: Luis J. Guada Díez.
- Vicepresidente 1º: José Fabián Cámara Pérez.
- Vicepresidente 2º: Francisco Rodríguez Serrano.
- Secretaria: Paloma Santolalla Fragero.





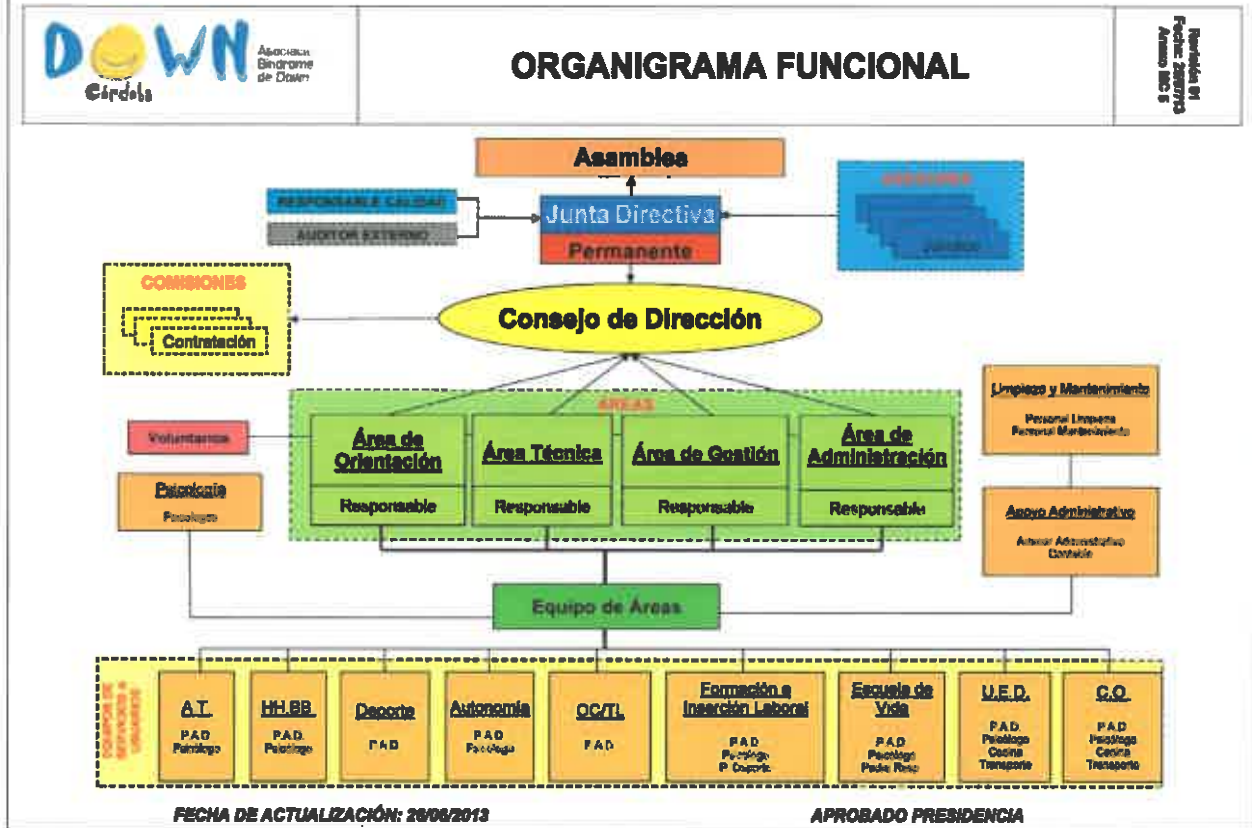

- Tesorera: Carmen Cárdenas Polonio.
- Vocales: Eugenia Sánchez Arcas, Jesús Albert Álvarez, Antonio Torres Carderosa, Vicente Jiménez de la Torre, Inmaculada Aguilera Escobar y Jaime Vega Redo.

El Organigrama Funcional de la Entidad, durante el año 2018, fue el siguiente:



Firma de la Memoria por los miembros de la Junta directiva u órgano de representación de la entidad

Nombre y Apellidos	Cargo	Firma
Luis J. Guada Díez	Presidente	
Paloma Santolalla Fragero	Secretaria	
José Fabián Cámara Pérez	Vicepresidente 1º	
Francisco Rodríguez Serrano	Vicepresidente 2º	



Carmen Cárdenas Polonio	Tesorera	
Jesús Albert Alvarez	Vocal	
Mª Eugenia Sánchez Arca	Vocal	
Vicente Jimenez de la Torre	Vocal	
Antonio Torres Cardeñosa	Vocal	
Inmaculada Aguilar Escobar	Vocal	
Jaime Vega Recio	Vocal	
Jesús Rey Casas	Vocal	